



SEINE-MARITIME

*Liberté
Égalité
Fraternité*

RECUEIL DES ACTES
ADMINISTRATIFS
N°76-2022-127

PUBLIÉ LE 5 AOÛT 2022

Sommaire

Agence régionale de santé de Normandie / Direction de l'autonomie

76-2022-07-04-00005 - 760023028 CPOM Colisée EHPAD Arques-Morgny 2022 signé (3 pages)	Page 5
76-2022-07-04-00006 - 760023549 EHPAD Villa Saint Nicolas 2022 signé (3 pages)	Page 9
76-2022-07-04-00007 - 760025874 CPOM SSIAD Foucarmont 2022 signé (4 pages)	Page 13
76-2022-07-05-00016 - 760781609 Jean Ferrat Le Tréport DT 2022 signé (3 pages)	Page 18
76-2022-07-05-00017 - 760781633 EHPAD Grugny DT 2022 signé (3 pages)	Page 22
76-2022-07-05-00018 - 760782185 RDA Aumale DT 2022 signé (3 pages)	Page 26
76-2022-07-05-00019 - 760782193 Cormeilles Blangy DT 2022 signé (3 pages)	Page 30
76-2022-07-05-00020 - 760782268 Lemarchand Envermeu DT 2022 signé (3 pages)	Page 34
76-2022-07-05-00021 - 760782300 Fond Beauvils Forges DT 2022 signé (3 pages)	Page 38
76-2022-07-05-00022 - 760782318 LBD Gaillefontaine DT 2022 signé (3 pages)	Page 42
76-2022-07-05-00023 - 760782342 Albert Jean Luneray DT 2022 signé (3 pages)	Page 46
76-2022-07-05-00024 - 760782409 CPOM EHPAD SSIAD St Crespin DT 2022 signé (3 pages)	Page 50
76-2022-07-05-00025 - 760782417 CPOM EHPAD SSIAD St Saëns DT 2022 signé (3 pages)	Page 54
76-2022-07-04-00008 - 760782904 CPOM La pommeraie 2022 signé (3 pages)	Page 58
76-2022-07-05-00026 - 760790758 OPAD Dieppe DT 2022 signé (3 pages)	Page 62
76-2022-07-04-00009 - 760790832 EHPAD Ma Maison PSDP 2022 signé (3 pages)	Page 66
76-2022-07-04-00010 - 760800730 EHPAD Les hautes bruyères 2022 signé (3 pages)	Page 70
76-2022-07-05-00027 - 760801308 CPOM Fond Part et Vie DT 2022 signé (3 pages)	Page 74
76-2022-07-04-00011 - 760802512 CPOM SSIAD ACOMAD 2022 signé (3 pages)	Page 78
76-2022-07-05-00028 - 760802884 Résidence Le Château Dieppe DT 2022 signé (3 pages)	Page 82

76-2022-07-05-00029 - 760802892 EHPAD CH Eu DT 2022 signé (3 pages)	Page 86
76-2022-07-05-00030 - 760802918 CPOM EHPAD SSIAD CH Neufchâtel DT 2022 signé (3 pages)	Page 90
76-2022-07-05-00031 - 760802934 EHPAD CH St Valéry DT 2022 signé (3 pages)	Page 94
76-2022-07-05-00032 - 760802959 EHPAD CH Gournay DT 2022 signé (3 pages)	Page 98
76-2022-07-04-00012 - 760913731 CPOM EHPAD La Roseraie 2022 signé (3 pages)	Page 102
76-2022-07-07-00006 - 760915397 CPOM Normandie Croix-Rouge Française 2022 signée (8 pages)	Page 106
76-2022-07-04-00013 - 760915553 CPOM SSIAD Le Mesnil Esnard 2022 signée (3 pages)	Page 115
76-2022-07-04-00014 - 760918250 CPOM EHPAD les bruyères 2022 signé (3 pages)	Page 119
76-2022-07-05-00033 - 760918722 LBJ Les Gdes Vtes DT 2022 signé (3 pages)	Page 123
76-2022-07-04-00015 - 760919589 CPOM SSIAD Le Cailly 2022 signé (3 pages)	Page 127
76-2022-07-05-00034 - 760919886 Le Cercle des Aînés Gournay DT 2022 signé (3 pages)	Page 131
76-2022-07-08-00020 - 760920355 CPOM SSIAD Envermeu 2022 signée (3 pages)	Page 135
76-2022-07-05-00035 - 760921304 LMB Belleville DT 2022 signé (3 pages)	Page 139
76-2022-07-28-00007 - Arrêté CPOM PA 2022-2026 Département 76 (8 pages)	Page 143
76-2022-07-28-00009 - Décision Dr Gibert signée (4 pages)	Page 152
76-2022-07-28-00010 - Renouvellement autorisation SSIAD St Crespin (3 pages)	Page 157

Agence régionale de santé de Normandie / Direction de la Stratégie

76-2022-07-29-00001 - ARRÊTÉ PORTANT NOMINATION DES MEMBRES?? DU CONSEIL TERRITORIAL DE SANTÉ DE DIEPPE?? EN DATE DU 29 JUILLET 2022 (6 pages)	Page 161
76-2022-07-29-00002 - ARRÊTÉ PORTANT NOMINATION DES MEMBRES?? DU CONSEIL TERRITORIAL DE SANTÉ DU HAVRE?? EN DATE DU 29 JUILLET 2022 (6 pages)	Page 168
76-2022-07-29-00003 - ARRÊTÉ PORTANT NOMINATION DES MEMBRES DU CONSEIL TERRITORIAL DE SANTÉ DE ROUEN ELBEUF EN DATE DU 29 JUILLET 2022 (6 pages)	Page 175

Direction départementale des territoires et de la mer de la Seine-Maritime / Service Transitions, Ressources et Milieux (STRM)

76-2022-07-20-00009 - Ancourt - Philippe Bemberg - Régularisation d'existence d'un plan d'eau - Château de Pontrancart (9 pages)	Page 182
--	----------

76-2022-07-26-00003 - Haudricourt - SMAB - Renaturation ruisseau de la Vitardière (28 pages)	Page 192
76-2022-03-30-00013 - Henouville - Refus d'autorisation de travaux de remise à niveau altimétrique d'un ouvrage classé - Département (1 page)	Page 221
76-2022-07-28-00005 - LE TREPORT_arrêté reconnaissance antériorité brise lame Est et travaux démolition reconstruction estacade Est du port du Tréport_département 76_28 07 2022 (14 pages)	Page 223
76-2022-07-27-00003 - Montigny - Commune de Montigny - Aménagement hydraulique au lieu-dit Le Vauchel (7 pages)	Page 238
76-2022-03-28-00040 - Plan d'eau (8 pages)	Page 246
76-2022-05-11-00004 - Plan d'eau (8 pages)	Page 255
76-2021-11-14-00001 - Plan d'eau (9 pages)	Page 264
76-2022-02-10-00006 - Plan d'eau (8 pages)	Page 274
76-2021-11-24-00003 - Plan d'eau (9 pages)	Page 283
76-2022-02-11-00011 - Plan d'eau (8 pages)	Page 293

Agence régionale de santé de Normandie

76-2022-07-04-00005

760023028 CPOM Colisée EHPAD
Arques-Morgny 2022 signé

DECISION TARIFAIRE N°7726 PORTANT FIXATION POUR 2022
DU MONTANT ET DE LA REPARTITION DE LA DOTATION GLOBALISEE COMMUNE PREVUE
AU CONTRAT PLURIANNUEL D'OBJECTIFS ET DE MOYENS DE
SAS COLISEE PATRIMOINE GROUP - 330050899

POUR LES ETABLISSEMENTS ET SERVICES SUIVANTS

Etablissement d'hébergement pour personnes âgées dépendantes (EHPAD) - EHPAD RESIDENCE
DE LA VARENNE - 760023028

Etablissement d'hébergement pour personnes âgées dépendantes (EHPAD) - EHPAD RESIDENCE
LES TROIS HAMEAUX - 760917005

Le Directeur de l'ARS Normandie

- VU le Code de l'Action Sociale et des Familles ;
- VU le Code de la Sécurité Sociale ;
- VU la loi n° 2021-1754 du 23 décembre 2021 de financement de la Sécurité Sociale pour 2022 publiée au Journal Officiel du 16 décembre 2021 ;
- VU l'arrêté ministériel du 02/06/2022 publié au Journal Officiel du 05/06/2022 pris en application de l'article L314-3 du Code de l'Action Sociale et des Familles fixant, pour l'année 2022 l'objectif global de dépenses d'assurance maladie et le montant total de dépenses pour les établissements et services relevant de la Caisse nationale de solidarité pour l'autonomie;
- VU la décision du 03/06/2022 publiée au Journal Officiel du 12/06/2022 relative aux dotations régionales limitatives 2022 et à la moyenne nationale des besoins en soins requis 2022 ;
- VU l'arrêté du 17/06/2022 fixant pour 2022 les valeurs du point mentionnées à l'article R.314-162 du code de l'action sociale et des familles publié au Journal Officiel du 23/06/2022 ;
- VU le décret du 17 juin 2020 portant nomination de Mr DEROCHE Thomas en qualité de Directeur de l'agence régionale de santé Normandie ;
- VU le Contrat Pluriannuel d'Objectifs et de Moyens conclu le 01/06/2018, prenant effet au 01/01/2018;

DECIDE

Article 1^{er} A compter du 01/01/2022, au titre de 2022, la dotation globalisée commune des établissements et services médico-sociaux financés par l'Assurance Maladie, gérés par l'entité dénommée SAS COLISEE PATRIMOINE GROUP (330050899), a été fixée à 2 290 423,82€, dont 0,00€ à titre non reconductible.

Elle se répartit de la manière suivante, les prix de journée à compter de 01/01/2022 étant également mentionnés.

- personnes âgées : 2 290 423,82 €

Dotations (en €)						
FINESS	Hébergement permanent	UHR	PASA	Hébergement temporaire	Accueil de jour	SSIAD
760023028	1 303 415,22	0,00	0,00	36 681,34	0,00	0,00
760917005	950 327,26	0,00	0,00	0,00	0,00	0,00

Prix de journée (en €)				
FINESS	Hébergement permanent	Hébergement temporaire	Accueil de jour	SSIAD PA
760023028	44,74	34,84	0,00	0,00
760917005	59,53	0,00	0,00	0,00

Pour 2022, la fraction forfaitaire mensuelle, pour le secteur personnes âgées, s'établit à 190 868,65€.

Article 2 A compter du 1^{er} janvier 2023, en application de l'article L.314-7 du CASF, la dotation globalisée commune s'élève, à titre transitoire, à 2 290 423,82€. Elle se répartit de la manière suivante, les prix de journée de reconduction étant également mentionnés:

- personnes âgées : 2 290 423,82€

Dotations (en €)						
FINESS	Hébergement permanent	UHR	PASA	Hébergement temporaire	Accueil de jour	SSIAD
760023028	1 303 415,22	0,00	0,00	36 681,34	0,00	0,00
760917005	950 327,26	0,00	0,00	0,00	0,00	0,00

Prix de journée (en €)				
FINESS	Hébergement permanent	Hébergement temporaire	Accueil de jour	SSIAD PA
760023028	44,74	34,84	0,00	0,00
760917005	59,53	0,00	0,00	0,00

Pour 2023, la fraction forfaitaire mensuelle, pour le secteur personnes âgées, s'établit à 190 868,65€

- Article 3 Les recours contentieux dirigés contre la présente décision doivent être portés devant le Tribunal Interrégional de la Tarification Sanitaire et Sociale sis 2, Place de l'Edit de Nantes, NANTES, 44185 dans un délai d'un mois à compter de sa publication ou, pour les personnes auxquelles elle sera notifiée, à compter de sa notification.
- Article 4 La présente décision sera publiée au recueil des actes administratifs.
- Article 5 Le Directeur de l'ARS Normandie est chargé(e) de l'exécution de la présente décision qui sera notifiée à l'entité gestionnaire SAS COLISEE PATRIMOINE GROUP 330050899) et aux structures concernées.

Fait à Caen, le 04 juillet 2022

Le Directeur général

Pour le Directeur général,
et par délégation,
Le Responsable du pôle
Allocation de Ressources

Jean-Christian DURET

Agence régionale de santé de Normandie

76-2022-07-04-00006

760023549 EHPAD Villa Saint Nicolas 2022 signé

DECISION TARIFAIRE N°7727 PORTANT FIXATION DU FORFAIT GLOBAL DE SOINS
POUR 2022 DE
EHPAD VILLA SAINT NICOLAS - 760023549

Le Directeur de l'ARS Normandie

- VU le Code de l'Action Sociale et des Familles ;
- VU le Code de la Sécurité Sociale ;
- VU la loi n° 2021-1754 du 23 décembre 2021 de financement de la Sécurité Sociale pour 2022 publiée au Journal Officiel du 16 décembre 2021 ;
- VU l'arrêté ministériel du 02/06/2022 publié au Journal Officiel du 05/06/2022 pris en application de l'article L314-3 du Code de l'Action Sociale et des Familles fixant, pour l'année 2022 l'objectif global de dépenses d'assurance maladie et le montant total de dépenses pour les établissements et services relevant de la Caisse nationale de solidarité pour l'autonomie ;
- VU la décision du 03/06/2022 publiée au Journal Officiel du 12/06/2022 relative aux dotations régionales limitatives 2022 et à la moyenne nationale des besoins en soins requis 2022 ;
- VU l'arrêté modifié du 17/06/2022 fixant pour 2022 les valeurs du point mentionnées à l'article R.314-162 du code de l'action sociale et des familles publié au Journal Officiel du 23/06/2022 ;
- VU le décret du 17 juin 2020 portant nomination de Mr DEROCHE Thomas en qualité de Directeur de l'agence régionale de santé Normandie ;
- VU l'autorisation ou le renouvellement d'autorisation en date du 09/04/2021 de la structure Etablissement d'hébergement pour personnes âgées dépendantes dénommée EHPAD VILLA SAINT NICOLAS (760023549) sise 28 R PIERRE GUINARD 76600 LE HAVRE 76600 Havre et gérée par l'entité dénommée SASU VILLA SAINT NICOLAS (760027672) ;

DECIDE

Article 1^{er} A compter du 01/01/2022, le forfait global de soins est fixé à 1 729 537,80 € au titre de 2022, dont 0,00 € à titre non reconductible.

La fraction forfaitaire mensuelle s'établit à 144 128,15 €.

Pour 2022, les tarifs sont décomposés comme suit :

	Forfait global de soins	Prix de journée (en €)
Hébergement Permanent	1 656 319,78	42,97
UHR	0,00	0
PASA	0,00	0
Hébergement Temporaire	73 218,02	72,49
Accueil de jour	0,00	0,00

Article 2 A compter du 1^{er} janvier 2023, en application de l'article L.314-7 du CASF, le forfait global de soins est fixé, à titre transitoire, à 1 729 537,80 €.

Les tarifs de reconduction sont fixés à :

	Forfait global de soins	Prix de journée (en €)
Hébergement Permanent	1 656 319,78	42,97
UHR	0,00	0
PASA	0,00	0
Hébergement Temporaire	73 218,02	72,49
Accueil de jour	0,00	0,00

La fraction forfaitaire mensuelle s'établit à 144 128,15 €.

Article 3 Les recours contentieux dirigés contre la présente décision doivent être portés devant le Tribunal Interrégional de la Tarification Sanitaire et Sociale sis 2, Place de l'Edit de Nantes, NANTES, 44185 dans un délai d'un mois à compter de sa publication ou, pour les personnes auxquelles elle sera notifiée, à compter de sa notification.

Article 4 La présente décision sera publiée au recueil des actes administratifs.

Article 5 Le Directeur de l'ARS Normandie est chargé(e) de l'exécution de la présente décision qui sera notifiée à l'entité gestionnaire SASU VILLA SAINT NICOLAS (760027672) et à l'établissement concerné.

Fait à Caen, le 04 juillet 2022

Le Directeur général

Pour le Directeur général,
et par délégation,
Le Responsable du pôle
Allocation de Ressources

Jéan-Christian DURET



Agence régionale de santé de Normandie

76-2022-07-04-00007

760025874 CPOM SSIAD Foucarmont 2022 signé

DECISION TARIFAIRE N°7884 PORTANT FIXATION POUR 2022
DU MONTANT ET DE LA REPARTITION DE LA DOTATION GLOBALISEE COMMUNE PREVUE
AU CONTRAT PLURIANNUEL D'OBJECTIFS ET DE MOYENS DE
ASSOCIATION SSIAD FOUARMONT - 760035360

POUR LES ETABLISSEMENTS ET SERVICES SUIVANTS
Service de Soins Infirmiers A Domicile (S.S.I.A.D) (S.S.I.A.D.) - SSIAD LES TROIS RIVIERES
FOUARMONT - 760025874

Le Directeur de l'ARS Normandie

- VU le Code de l'Action Sociale et des Familles ;
- VU le Code de la Sécurité Sociale ;
- VU la loi n° 2021-1754 du 23 décembre 2021 de financement de la Sécurité Sociale pour 2022 publiée au Journal Officiel du 16 décembre 2021 ;
- VU l'arrêté ministériel du 02/06/2022 publié au Journal Officiel du 05/06/2022 pris en application de l'article L314-3 du Code de l'Action Sociale et des Familles fixant, pour l'année 2022 l'objectif global de dépenses d'assurance maladie et le montant total de dépenses pour les établissements et services relevant de la Caisse nationale de solidarité pour l'autonomie;
- VU la décision du 03/06/2022 publiée au Journal Officiel du 12/06/2022 relative aux dotations régionales limitatives 2022 et à la moyenne nationale des besoins en soins requis 2022 ;
- VU le décret du 17 juin 2020 portant nomination de Mr DEROCHE Thomas en qualité de Directeur de l'agence régionale de santé Normandie ;
- VU le Contrat Pluriannuel d'Objectifs et de Moyens conclu le 01/06/2020, prenant effet au 01/01/2020;

DECIDE

Article 1^{er} A compter du 01/01/2022, au titre de 2022, la dotation globalisée commune des établissements et services médico-sociaux financés par l'Assurance Maladie, gérés par l'entité dénommée ASSOCIATION SSIAD FOUARMONT (760035360), a été fixée à 811 204,48€, dont 0,00€ à titre non reconductible.

Elle se répartit de la manière suivante, les prix de journée à compter de 01/01/2022 étant également mentionnés.

- personnes âgées : 811 204,48 €

Dotations (en €)						
FINESS	Hébergement permanent	UHR	PASA	Hébergement temporaire	Accueil de jour	SSIAD
760025874	0,00	0,00	0,00	0,00	0,00	811 204,48

Prix de journée (en €)				
FINESS	Hébergement permanent	Hébergement temporaire	Accueil de jour	SSIAD PA
760025874	0,00	0,00	0,00	43,66

Pour 2022, la fraction forfaitaire mensuelle, pour le secteur personnes âgées, s'établit à 67 600,37€.

-personnes handicapées: 0,00 € (dont 0,00 € imputable à l'Assurance Maladie)

Dotations (en €)							
FINESS	INT	SI	EXT	Aut_1	Aut_2	Aut_3	SSIAD
760025874	0,00	0,00	0,00	0,00	0,00	0,00	0,00

Prix de journée (en €)							
FINESS	INT	SI	EXT	Aut_1	Aut_2	Aut_3	SSIAD
760025874	0,00	0,00	0,00	0,00	0,00	0,00	0,00

Pour 2022, la fraction forfaitaire mensuelle, pour le secteur personnes handicapées, s'établit à 0,00€ (dont 0,00€ imputable à l'Assurance Maladie)

Article 2 A compter du 1^{er} janvier 2023, en application de l'article L.314-7 du CASF, la dotation globalisée commune s'élève, à titre transitoire, à 811 204,48€. Elle se répartit de la manière suivante, les prix de journée de reconduction étant également mentionnés:

- personnes âgées : 811 204,48€

Dotations (en €)						
FINESS	Hébergement permanent	UHR	PASA	Hébergement temporaire	Accueil de jour	SSIAD
760025874	0,00	0,00	0,00	0,00	0,00	811 204,48

Prix de journée (en €)				
FINESS	Hébergement permanent	Hébergement temporaire	Accueil de jour	SSIAD PA
760025874	0,00	0,00	0,00	43,66

Pour 2023, la fraction forfaitaire mensuelle, pour le secteur personnes âgées, s'établit à 67 600,37€

-personnes handicapées : 0,00€
(dont 0,00 € imputable à l'Assurance Maladie)

Dotations (en €)							
FINESS	INT	SI	EXT	Aut_1	Aut_2	Aut_3	SSIAD
760025874	0,00	0,00	0,00	0,00	0,00	0,00	0,00

Prix de journée (en €)							
FINESS	INT	SI	EXT	Aut_1	Aut_2	Aut_3	SSIAD
760025874	0,00	0,00	0,00	0,00	0,00	0,00	0,00

Pour 2023, la fraction forfaitaire mensuelle, pour le secteur personnes handicapées, s'établit à 0,00€ (dont 0,00€ imputable à l'Assurance Maladie)

Article 3 Les recours contentieux dirigés contre la présente décision doivent être portés devant le Tribunal Interrégional de la Tarification Sanitaire et Sociale sis 2, Place de l'Edit de Nantes, NANTES, 44185 dans un délai d'un mois à compter de sa publication ou, pour les personnes auxquelles elle sera notifiée, à compter de sa notification.

Article 4 La présente décision sera publiée au recueil des actes administratifs.

Article 5 Le Directeur de l'ARS Normandie est chargé(e) de l'exécution de la présente décision qui sera notifiée à l'entité gestionnaire ASSOCIATION SSIAD FOUARMONT 760035360) et aux structures concernées.

Fait à Caen, le 04 juillet 2022

Le Directeur général

Pour le Directeur général,
et par délégation,
Le Responsable du pôle
Allocation de Ressources

Jean-Christian DURET



Agence régionale de santé de Normandie

76-2022-07-05-00016

760781609 Jean Ferrat Le Tréport DT 2022 signé

DECISION TARIFAIRE N°8684 PORTANT FIXATION DU FORFAIT GLOBAL DE SOINS
POUR 2022 DE
EHPAD JEAN FERRAT - 760781609

Le Directeur de l'ARS Normandie

- VU le Code de l'Action Sociale et des Familles ;
- VU le Code de la Sécurité Sociale ;
- VU la loi n° 2021-1754 du 23 décembre 2021 de financement de la Sécurité Sociale pour 2022 publiée au Journal Officiel du 16 décembre 2021 ;
- VU l'arrêté ministériel du 02/06/2022 publié au Journal Officiel du 05/06/2022 pris en application de l'article L314-3 du Code de l'Action Sociale et des Familles fixant, pour l'année 2022 l'objectif global de dépenses d'assurance maladie et le montant total de dépenses pour les établissements et services relevant de la Caisse nationale de solidarité pour l'autonomie ;
- VU la décision du 03/06/2022 publiée au Journal Officiel du 12/06/2022 relative aux dotations régionales limitatives 2022 et à la moyenne nationale des besoins en soins requis 2022 ;
- VU l'arrêté modifié du 17/06/2022 fixant pour 2022 les valeurs du point mentionnées à l'article R.314-162 du code de l'action sociale et des familles publié au Journal Officiel du 23/06/2022 ;
- VU le décret du 17 juin 2020 portant nomination de Mr DEROCHE Thomas en qualité de Directeur de l'agence régionale de santé Normandie ;
- VU l'autorisation ou le renouvellement d'autorisation en date du 02/01/2017 de la structure Etablissement d'hébergement pour personnes âgées dépendantes dénommée EHPAD JEAN FERRAT (760781609) sise 89 R DU DOCTEUR PEPIN 76470 LE TREPORT 76470 Tréport et gérée par l'entité dénommée EHPAD LE TREPORT (760000505) ;

DECIDE

Article 1^{er} A compter du 01/01/2022, le forfait global de soins est fixé à 1 564 212,43 € au titre de 2022, dont 0,00 € à titre non reconductible.

La fraction forfaitaire mensuelle s'établit à 130 351,04 €.

Pour 2022, les tarifs sont décomposés comme suit :

	Forfait global de soins	Prix de journée (en €)
Hébergement Permanent	1 467 436,28	46,23
UHR	0,00	0
PASA	60 167,13	0
Hébergement Temporaire	36 609,02	73,22
Accueil de jour	0,00	0,00

Article 2 A compter du 1^{er} janvier 2023, en application de l'article L.314-7 du CASF, le forfait global de soins est fixé, à titre transitoire, à 1 564 212,43 €.

Les tarifs de reconduction sont fixés à :

	Forfait global de soins	Prix de journée (en €)
Hébergement Permanent	1 467 436,28	46,23
UHR	0,00	0
PASA	60 167,13	0
Hébergement Temporaire	36 609,02	73,22
Accueil de jour	0,00	0,00

La fraction forfaitaire mensuelle s'établit à 130 351,04 €.

Article 3 Les recours contentieux dirigés contre la présente décision doivent être portés devant le Tribunal Interrégional de la Tarification Sanitaire et Sociale sis 2, Place de l'Edit de Nantes, NANTES, 44185 dans un délai d'un mois à compter de sa publication ou, pour les personnes auxquelles elle sera notifiée, à compter de sa notification.

Article 4 La présente décision sera publiée au recueil des actes administratifs.

Article 5 Le Directeur de l'ARS Normandie est chargé(e) de l'exécution de la présente décision qui sera notifiée à l'entité gestionnaire EHPAD LE TREPORT (760000505) et à l'établissement concerné.

Fait à Caen, le 05 juillet 2022

Le Directeur Général

Pour le Directeur général,
et par délégation,
Le Responsable du pôle
Allocation de Ressources



Jean-Christian DURET

Agence régionale de santé de Normandie

76-2022-07-05-00017

760781633 EHPAD Grugny DT 2022 signé

DECISION TARIFAIRE N°8113 PORTANT FIXATION POUR 2022
DU MONTANT ET DE LA REPARTITION DE LA DOTATION GLOBALISEE COMMUNE PREVUE AU
CONTRAT PLURIANNUEL D'OBJECTIFS ET DE MOYENS DE
ETS PUBLIC DEPARTEMENTAL GRUGNY - 760000513

POUR LES ETABLISSEMENTS ET SERVICES SUIVANTS

Etablissement d'hébergement pour personnes âgées dépendantes (EHPAD) - EHPAD ETS PUB DEP
GRUGNY - 760781633

Le Directeur de l'ARS Normandie

- VU le Code de l'Action Sociale et des Familles ;
- VU le Code de la Sécurité Sociale ;
- VU la loi n° 2021-1754 du 23 décembre 2021 de financement de la Sécurité Sociale pour 2022 publiée au Journal Officiel du 16 décembre 2021 ;
- VU l'arrêté ministériel du 02/06/2022 publié au Journal Officiel du 05/06/2022 pris en application de l'article L314-3 du Code de l'Action Sociale et des Familles fixant, pour l'année 2022 l'objectif global de dépenses d'assurance maladie et le montant total de dépenses pour les établissements et services relevant de la Caisse nationale de solidarité pour l'autonomie ;
- VU la décision du 03/06/2022 publiée au Journal Officiel du 12/06/2022 relative aux dotations régionales limitatives 2022 et à la moyenne nationale des besoins en soins requis 2022 ;
- VU l'arrêté du 17/06/2022 fixant pour 2022 les valeurs du point mentionnées à l'article R.314-162 du code de l'action sociale et des familles publié au Journal Officiel du 23/06/2022 ;
- VU le décret du 17 juin 2020 portant nomination de Mr DEROCHE Thomas en qualité de Directeur de l'agence régionale de santé Normandie ;
- VU le Contrat Pluriannuel d'Objectifs et de Moyens conclu le 28/01/2019, prenant effet au 01/01/2019 ;

DECIDE

Article 1^{er} A compter du 01/01/2022, au titre de 2022, la dotation globalisée commune des établissements et services médico-sociaux financés par l'Assurance Maladie, gérés par l'entité dénommée ETS PUBLIC DEPARTEMENTAL GRUGNY (760000513), a été fixée à 8 497 574,65€, dont 221 894,36€ à titre non reconductible.

Elle se répartit de la manière suivante, les prix de journée à compter de 01/01/2022 étant également mentionnés.

- personnes âgées : 8 497 574,65 €

Dotations (en €)						
FINESS	Hébergement permanent	UHR	PASA	Hébergement temporaire	Accueil de jour + PFR	SSIAD
760781633	7 899 639,71	232 851,58	68 395,50	47 959,71	248 728,15	0,00

Prix de journée (en €)				
FINESS	Hébergement permanent	Hébergement temporaire	Accueil de jour + PFR	SSIAD PA
760781633	68,40	47,02	117,88	0,00

Pour 2022, la fraction forfaitaire mensuelle, pour le secteur personnes âgées, s'établit à 708 131,22€.

Article 2 A compter du 1^{er} janvier 2023, en application de l'article L.314-7 du CASF, la dotation globalisée commune s'élève, à titre transitoire, à 8 275 680,29€. Elle se répartit de la manière suivante, les prix de journée de reconduction étant également mentionnés:

- personnes âgées : 8 275 680,29€

Dotations (en €)						
FINESS	Hébergement permanent	UHR	PASA	Hébergement temporaire	Accueil de jour + PFR	SSIAD
760781633	7 677 745,35	232 851,58	68 395,50	47 959,71	248 728,15	0,00

Prix de journée (en €)				
FINESS	Hébergement permanent	Hébergement temporaire	Accueil de jour + PFR	SSIAD PA
760781633	66,48	47,02	117,88	0,00

Pour 2023, la fraction forfaitaire mensuelle, pour le secteur personnes âgées, s'établit à 689 640,02€

Article 3 Les recours contentieux dirigés contre la présente décision doivent être portés devant le Tribunal Interrégional de la Tarification Sanitaire et Sociale sis 2, Place de l'Edit de Nantes, NANTES, 44185 dans un délai d'un mois à compter de sa publication ou, pour les personnes auxquelles elle sera notifiée, à compter de sa notification.

Article 4 La présente décision sera publiée au recueil des actes administratifs.

Article 5 Le Directeur de l'ARS Normandie est chargé(e) de l'exécution de la présente décision qui sera notifiée à l'entité gestionnaire ETS PUBLIC DEPARTEMENTAL GRUGNY 760000513) et aux structures concernées.

Fait à Caen, le 05 juillet 2022

Le Directeur Général

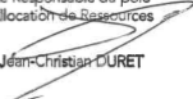
Pour le Directeur général,
et par délégation,
Le Responsable du pôle
Allocation de Ressources

Jean-Christian DURET

Agence régionale de santé de Normandie

76-2022-07-05-00018

760782185 RDA Aumale DT 2022 signé

DECISION TARIFAIRE N°8078 PORTANT FIXATION POUR 2022
DU MONTANT ET DE LA REPARTITION DE LA DOTATION GLOBALISEE COMMUNE PREVUE AU
CONTRAT PLURIANNUEL D'OBJECTIFS ET DE MOYENS DE
EHPAD AUMALE - 760000596

POUR LES ETABLISSEMENTS ET SERVICES SUIVANTS
Etablissement d'hébergement pour personnes âgées dépendantes (EHPAD) - EHPAD RESIDENCE
DU DUC D'AUMALE - 760782185

Le Directeur de l'ARS Normandie

- VU le Code de l'Action Sociale et des Familles ;
- VU le Code de la Sécurité Sociale ;
- VU la loi n° 2021-1754 du 23 décembre 2021 de financement de la Sécurité Sociale pour 2022 publiée au Journal Officiel du 16 décembre 2021 ;
- VU l'arrêté ministériel du 02/06/2022 publié au Journal Officiel du 05/06/2022 pris en application de l'article L314-3 du Code de l'Action Sociale et des Familles fixant, pour l'année 2022 l'objectif global de dépenses d'assurance maladie et le montant total de dépenses pour les établissements et services relevant de la Caisse nationale de solidarité pour l'autonomie ;
- VU la décision du 03/06/2022 publiée au Journal Officiel du 12/06/2022 relative aux dotations régionales limitatives 2022 et à la moyenne nationale des besoins en soins requis 2022 ;
- VU l'arrêté du 17/06/2022 fixant pour 2022 les valeurs du point mentionnées à l'article R.314-162 du code de l'action sociale et des familles publié au Journal Officiel du 23/06/2022 ;
- VU le décret du 17 juin 2020 portant nomination de Mr DEROCHE Thomas en qualité de Directeur de l'agence régionale de santé Normandie ;
- VU le Contrat Pluriannuel d'Objectifs et de Moyens conclu le 01/06/2020, prenant effet au 01/01/2020 ;

DECIDE

Article 1^{er} A compter du 01/01/2022, au titre de 2022, la dotation globalisée commune des établissements et services médico-sociaux financés par l'Assurance Maladie, gérés par l'entité dénommée EHPAD AUMALE (760000596), a été fixée à 1 943 477,83€, dont 1 500,00€ à titre non reconductible.

Elle se répartit de la manière suivante, les prix de journée à compter de 01/01/2022 étant également mentionnés.

- personnes âgées : 1 943 477,83 €

Dotations (en €)						
FINESS	Hébergement permanent	UHR	PASA	Hébergement temporaire	Accueil de jour	SSIAD
760782185	1 931 274,15	0,00	0,00	12 203,68	0,00	0,00

Prix de journée (en €)				
FINESS	Hébergement permanent	Hébergement temporaire	Accueil de jour	SSIAD PA
760782185	59,15	65,97	0,00	0,00

Pour 2022, la fraction forfaitaire mensuelle, pour le secteur personnes âgées, s'établit à 161 956,49€.

Article 2 A compter du 1^{er} janvier 2023, en application de l'article L.314-7 du CASF, la dotation globalisée commune s'élève, à titre transitoire, à 1 941 977,83€. Elle se répartit de la manière suivante, les prix de journée de reconduction étant également mentionnés:

- personnes âgées : 1 941 977,83€

Dotations (en €)						
FINESS	Hébergement permanent	UHR	PASA	Hébergement temporaire	Accueil de jour	SSIAD
760782185	1 929 774,15	0,00	0,00	12 203,68	0,00	0,00

Prix de journée (en €)				
FINESS	Hébergement permanent	Hébergement temporaire	Accueil de jour	SSIAD PA
760782185	59,10	65,97	0,00	0,00

Pour 2023, la fraction forfaitaire mensuelle, pour le secteur personnes âgées, s'établit à 161 831,49€

Article 3 Les recours contentieux dirigés contre la présente décision doivent être portés devant le Tribunal Interrégional de la Tarification Sanitaire et Sociale sis 2, Place de l'Edit de Nantes, NANTES, 44185 dans un délai d'un mois à compter de sa publication ou, pour les personnes auxquelles elle sera notifiée, à compter de sa notification.

Article 4 La présente décision sera publiée au recueil des actes administratifs.

Article 5 Le Directeur de l'ARS Normandie est chargé(e) de l'exécution de la présente décision qui sera notifiée à l'entité gestionnaire EHPAD AUMALE 760000596) et aux structures concernées.

Fait à Caen, le 05 juillet 2022

Le Directeur Général

Pour le Directeur général,
et par délégation,
Le Responsable du pôle
Allocation de Ressources

Jéan-Christian DURET



Agence régionale de santé de Normandie

76-2022-07-05-00019

760782193 Cormeilles Blangy DT 2022 signé

DECISION TARIFAIRE N°8583 PORTANT FIXATION POUR 2022
DU MONTANT ET DE LA REPARTITION DE LA DOTATION GLOBALISEE COMMUNE PREVUE AU
CONTRAT PLURIANNUEL D'OBJECTIFS ET DE MOYENS DE
EHPAD BLANGY SUR BRESLE - 760000604

POUR LES ETABLISSEMENTS ET SERVICES SUIVANTS
Etablissement d'hébergement pour personnes âgées dépendantes (EHPAD) - EHPAD MASSE DE
CORMEILLES - 760782193

Le Directeur de l'ARS Normandie

- VU le Code de l'Action Sociale et des Familles ;
- VU le Code de la Sécurité Sociale ;
- VU la loi n° 2021-1754 du 23 décembre 2021 de financement de la Sécurité Sociale pour 2022 publiée au Journal Officiel du 16 décembre 2021 ;
- VU l'arrêté ministériel du 02/06/2022 publié au Journal Officiel du 05/06/2022 pris en application de l'article L314-3 du Code de l'Action Sociale et des Familles fixant, pour l'année 2022 l'objectif global de dépenses d'assurance maladie et le montant total de dépenses pour les établissements et services relevant de la Caisse nationale de solidarité pour l'autonomie ;
- VU la décision du 03/06/2022 publiée au Journal Officiel du 12/06/2022 relative aux dotations régionales limitatives 2022 et à la moyenne nationale des besoins en soins requis 2022 ;
- VU l'arrêté du 17/06/2022 fixant pour 2022 les valeurs du point mentionnées à l'article R.314-162 du code de l'action sociale et des familles publié au Journal Officiel du 23/06/2022 ;
- VU le décret du 17 juin 2020 portant nomination de Mr DEROCHE Thomas en qualité de Directeur de l'agence régionale de santé Normandie ;
- VU le Contrat Pluriannuel d'Objectifs et de Moyens conclu le 01/06/2020, prenant effet au 01/01/2020 ;

DECIDE

Article 1^{er} A compter du 01/01/2022, au titre de 2022, la dotation globalisée commune des établissements et services médico-sociaux financés par l'Assurance Maladie, gérés par l'entité dénommée EHPAD BLANGY SUR BRESLE (760000604), a été fixée à 1 493 834,88€, dont 0,00€ à titre non reconductible.

Elle se répartit de la manière suivante, les prix de journée à compter de 01/01/2022 étant également mentionnés.

- personnes âgées : 1 493 834,88 €

Dotations (en €)						
FINESS	Hébergement permanent	UHR	PASA	Hébergement temporaire	Accueil de jour	SSIAD
760782193	1 421 464,07	0,00	60 167,13	12 203,68	0,00	0,00

Prix de journée (en €)				
FINESS	Hébergement permanent	Hébergement temporaire	Accueil de jour	SSIAD PA
760782193	52,30	47,67	0,00	0,00

Pour 2022, la fraction forfaitaire mensuelle, pour le secteur personnes âgées, s'établit à 124 486,24€.

Article 2 A compter du 1^{er} janvier 2023, en application de l'article L.314-7 du CASF, la dotation globalisée commune s'élève, à titre transitoire, à 1 493 834,88€. Elle se répartit de la manière suivante, les prix de journée de reconduction étant également mentionnés:

- personnes âgées : 1 493 834,88€

Dotations (en €)						
FINESS	Hébergement permanent	UHR	PASA	Hébergement temporaire	Accueil de jour	SSIAD
760782193	1 421 464,07	0,00	60 167,13	12 203,68	0,00	0,00

Prix de journée (en €)				
FINESS	Hébergement permanent	Hébergement temporaire	Accueil de jour	SSIAD PA
760782193	52,30	47,67	0,00	0,00

Pour 2023, la fraction forfaitaire mensuelle, pour le secteur personnes âgées, s'établit à 124 486,24€.

Article 3 Les recours contentieux dirigés contre la présente décision doivent être portés devant le Tribunal Interrégional de la Tarification Sanitaire et Sociale sis 2, Place de l'Edit de Nantes, NANTES, 44185 dans un délai d'un mois à compter de sa publication ou, pour les personnes auxquelles elle sera notifiée, à compter de sa notification.

Article 4 La présente décision sera publiée au recueil des actes administratifs.

Article 5 Le Directeur de l'ARS Normandie est chargé(e) de l'exécution de la présente décision qui sera notifiée à l'entité gestionnaire EHPAD BLANGY SUR BRESLE (760000604) et aux structures concernées.

Fait à Caen, le 05 juillet 2022

Le Directeur Général

Pour le Directeur général,
et par délégation,
Le Responsable du pôle
Allocation de Ressources



Jean-Christian DURET

Agence régionale de santé de Normandie

76-2022-07-05-00020

760782268 Lemarchand Envermeu DT 2022
sugné

DECISION TARIFAIRE N°8608 PORTANT FIXATION DU FORFAIT GLOBAL DE SOINS
POUR 2022 DE
EHPAD LEMARCHAND D'ENVERMEU - 760782268

Le Directeur de l'ARS Normandie

- VU le Code de l'Action Sociale et des Familles ;
- VU le Code de la Sécurité Sociale ;
- VU la loi n° 2021-1754 du 23 décembre 2021 de financement de la Sécurité Sociale pour 2022 publiée au Journal Officiel du 16 décembre 2021 ;
- VU l'arrêté ministériel du 02/06/2022 publié au Journal Officiel du 05/06/2022 pris en application de l'article L314-3 du Code de l'Action Sociale et des Familles fixant, pour l'année 2022 l'objectif global de dépenses d'assurance maladie et le montant total de dépenses pour les établissements et services relevant de la Caisse nationale de solidarité pour l'autonomie ;
- VU la décision du 03/06/2022 publiée au Journal Officiel du 12/06/2022 relative aux dotations régionales limitatives 2022 et à la moyenne nationale des besoins en soins requis 2022 ;
- VU l'arrêté modifié du 17/06/2022 fixant pour 2022 les valeurs du point mentionnées à l'article R.314-162 du code de l'action sociale et des familles publié au Journal Officiel du 23/06/2022 ;
- VU le décret du 17 juin 2020 portant nomination de Mr DEROCHE Thomas en qualité de Directeur de l'agence régionale de santé Normandie ;
- VU l'autorisation ou le renouvellement d'autorisation en date du 02/01/2017 de la structure Etablissement d'hébergement pour personnes âgées dépendantes dénommée EHPAD LEMARCHAND D'ENVERMEU (760782268) sise 10 PL DE L'EGLISE 76630 ENVERMEU 76630 Envermeu et gérée par l'entité dénommée EHPAD LEMARCHAND ENVERMEU (760000653) ;

DECIDE

Article 1^{er} A compter du 01/01/2022, le forfait global de soins est fixé à 606 903,51 € au titre de 2022, dont 40,98 € à titre non reconductible.

La fraction forfaitaire mensuelle s'établit à 50 575,29 €.

Pour 2022, les tarifs sont décomposés comme suit :

	Forfait global de soins	Prix de journée (en €)
Hébergement Permanent	582 497,17	52,53
UHR	0,00	0
PASA	0,00	0
Hébergement Temporaire	24 406,34	61,79
Accueil de jour	0,00	0,00

Article 2 A compter du 1^{er} janvier 2023, en application de l'article L.314-7 du CASF, le forfait global de soins est fixé, à titre transitoire, à 606 862,53 €.

Les tarifs de reconduction sont fixés à :

	Forfait global de soins	Prix de journée (en €)
Hébergement Permanent	582 456,19	52,53
UHR	0,00	0
PASA	0,00	0
Hébergement Temporaire	24 406,34	61,79
Accueil de jour	0,00	0,00

La fraction forfaitaire mensuelle s'établit à 50 571,88 €.

Article 3 Les recours contentieux dirigés contre la présente décision doivent être portés devant le Tribunal Interrégional de la Tarification Sanitaire et Sociale sis 2, Place de l'Edit de Nantes, NANTES, 44185 dans un délai d'un mois à compter de sa publication ou, pour les personnes auxquelles elle sera notifiée, à compter de sa notification.

Article 4 La présente décision sera publiée au recueil des actes administratifs.

Article 5 Le Directeur de l'ARS Normandie est chargé(e) de l'exécution de la présente décision qui sera notifiée à l'entité gestionnaire EHPAD LEMARCHAND ENVERMEU (760000653) et à l'établissement concerné.

Fait à Caen, le 05 juillet 2022

Le Directeur Général

Pour le Directeur général,
et par délégation,
Le Responsable du pôle
Allocation de Ressources



Jean-Christian DURET

Agence régionale de santé de Normandie

76-2022-07-05-00021

760782300 Fond Beaufils Forges DT 2022 signé

DECISION TARIFAIRE N°8091 PORTANT FIXATION POUR 2022
DU MONTANT ET DE LA REPARTITION DE LA DOTATION GLOBALISEE COMMUNE PREVUE AU
CONTRAT PLURIANNUEL D'OBJECTIFS ET DE MOYENS DE
EHPAD FOND BEAUFILS FORGES LES EAUX - 760000695

POUR LES ETABLISSEMENTS ET SERVICES SUIVANTS
Etablissement d'hébergement pour personnes âgées dépendantes (EHPAD) - EHPAD FONDATION
BEAUFILS - 760782300

Le Directeur de l'ARS Normandie

- VU le Code de l'Action Sociale et des Familles ;
- VU le Code de la Sécurité Sociale ;
- VU la loi n° 2021-1754 du 23 décembre 2021 de financement de la Sécurité Sociale pour 2022 publiée au Journal Officiel du 16 décembre 2021 ;
- VU l'arrêté ministériel du 02/06/2022 publié au Journal Officiel du 05/06/2022 pris en application de l'article L314-3 du Code de l'Action Sociale et des Familles fixant, pour l'année 2022 l'objectif global de dépenses d'assurance maladie et le montant total de dépenses pour les établissements et services relevant de la Caisse nationale de solidarité pour l'autonomie ;
- VU la décision du 03/06/2022 publiée au Journal Officiel du 12/06/2022 relative aux dotations régionales limitatives 2022 et à la moyenne nationale des besoins en soins requis 2022 ;
- VU l'arrêté du 17/06/2022 fixant pour 2022 les valeurs du point mentionnées à l'article R.314-162 du code de l'action sociale et des familles publié au Journal Officiel du 23/06/2022 ;
- VU le décret du 17 juin 2020 portant nomination de Mr DEROCHE Thomas en qualité de Directeur de l'agence régionale de santé Normandie ;
- VU le Contrat Pluriannuel d'Objectifs et de Moyens conclu le 01/01/2018, prenant effet au 01/01/2018 ;

DECIDE

Article 1^{er} A compter du 01/01/2022, au titre de 2022, la dotation globalisée commune des établissements et services médico-sociaux financés par l'Assurance Maladie, gérés par l'entité dénommée EHPAD FOND BEAUFILS FORGES LES EAUX (760000695), a été fixée à 3 664 702,45€, dont 3 000,00€ à titre non reconductible.

Elle se répartit de la manière suivante, les prix de journée à compter de 01/01/2022 étant également mentionnés.

- personnes âgées : 3 664 702,45 €

Dotations (en €)						
FINESS	Hébergement permanent	UHR	PASA	Hébergement temporaire	Accueil de jour + PFR	SSIAD
760782300	3 444 104,00	0,00	0,00	24 405,33	196 193,12	0,00

Prix de journée (en €)				
FINESS	Hébergement permanent	Hébergement temporaire	Accueil de jour + PFR	SSIAD PA
760782300	65,93	77,48	193,29	0,00

Pour 2022, la fraction forfaitaire mensuelle, pour le secteur personnes âgées, s'établit à 305 391,87€.

Article 2 A compter du 1^{er} janvier 2023, en application de l'article L.314-7 du CASF, la dotation globalisée commune s'élève, à titre transitoire, à 3 661 702,45€. Elle se répartit de la manière suivante, les prix de journée de reconduction étant également mentionnés:

- personnes âgées : 3 661 702,45€

Dotations (en €)						
FINESS	Hébergement permanent	UHR	PASA	Hébergement temporaire	Accueil de jour + PFR	SSIAD
760782300	3 441 104,00	0,00	0,00	24 405,33	196 193,12	0,00

Prix de journée (en €)				
FINESS	Hébergement permanent	Hébergement temporaire	Accueil de jour + PFR	SSIAD PA
760782300	65,88	77,48	193,29	0,00

Pour 2023, la fraction forfaitaire mensuelle, pour le secteur personnes âgées, s'établit à 305 141,87€

Article 3 Les recours contentieux dirigés contre la présente décision doivent être portés devant le Tribunal Interrégional de la Tarification Sanitaire et Sociale sis 2, Place de l'Edit de Nantes, NANTES, 44185 dans un délai d'un mois à compter de sa publication ou, pour les personnes auxquelles elle sera notifiée, à compter de sa notification.

Article 4 La présente décision sera publiée au recueil des actes administratifs.

Article 5 Le Directeur de l'ARS Normandie est chargé(e) de l'exécution de la présente décision qui sera notifiée à l'entité gestionnaire EHPAD FOND BEAUFILS FORGES LES EAUX 760000695) et aux structures concernées.

Fait à Caen, le 05 juillet 2022

Le Directeur Général

Pour le Directeur général,
et par délégation,
Le Responsable du pôle
Allocation de Ressources

Jean-Christian DURET

Agence régionale de santé de Normandie

76-2022-07-05-00022

760782318 LBD Gaillefontaine DT 2022 signé

DECISION TARIFAIRE N°8098 PORTANT FIXATION DU FORFAIT GLOBAL DE SOINS
POUR 2022 DE
EHPAD LEFEBVRE-BLONDEL-DUBUS - 760782318

Le Directeur de l'ARS Normandie

- VU le Code de l'Action Sociale et des Familles ;
- VU le Code de la Sécurité Sociale ;
- VU la loi n° 2021-1754 du 23 décembre 2021 de financement de la Sécurité Sociale pour 2022 publiée au Journal Officiel du 16 décembre 2021 ;
- VU l'arrêté ministériel du 02/06/2022 publié au Journal Officiel du 05/06/2022 pris en application de l'article L314-3 du Code de l'Action Sociale et des Familles fixant, pour l'année 2022 l'objectif global de dépenses d'assurance maladie et le montant total de dépenses pour les établissements et services relevant de la Caisse nationale de solidarité pour l'autonomie ;
- VU la décision du 03/06/2022 publiée au Journal Officiel du 12/06/2022 relative aux dotations régionales limitatives 2022 et à la moyenne nationale des besoins en soins requis 2022 ;
- VU l'arrêté modifié du 17/06/2022 fixant pour 2022 les valeurs du point mentionnées à l'article R.314-162 du code de l'action sociale et des familles publié au Journal Officiel du 23/06/2022 ;
- VU le décret du 17 juin 2020 portant nomination de Mr DEROCHE Thomas en qualité de Directeur de l'agence régionale de santé Normandie ;

- VU l'autorisation ou le renouvellement d'autorisation en date du 02/01/2017 de la structure Etablissement d'hébergement pour personnes âgées dépendantes dénommée EHPAD LEFEBVRE-BLONDEL-DUBUS (760782318) sise CHE LE CLAIR RUISSEL 76870 GAILLEFONTAINE 76870 Gaillefontaine et gérée par l'entité dénommée EHPAD LEFEBVRE BLONDEL DUBUS (760000703) ;

DECIDE

Article 1^{er} A compter du 01/01/2022, le forfait global de soins est fixé à 1 290 215,56 € au titre de 2022, dont 1 500,00 € à titre non reconductible.

La fraction forfaitaire mensuelle s'établit à 107 517,96 €.

Pour 2022, les tarifs sont décomposés comme suit :

	Forfait global de soins	Prix de journée (en €)
Hébergement Permanent	1 290 215,56	59,46
UHR	0,00	0
PASA	0,00	0
Hébergement Temporaire	0,00	0,00
Accueil de jour	0,00	0,00

Article 2 A compter du 1^{er} janvier 2023, en application de l'article L.314-7 du CASF, le forfait global de soins est fixé, à titre transitoire, à 1 288 715,56 €.

Les tarifs de reconduction sont fixés à :

	Forfait global de soins	Prix de journée (en €)
Hébergement Permanent	1 288 715,56	59,39
UHR	0,00	0
PASA	0,00	0
Hébergement Temporaire	0,00	0,00
Accueil de jour	0,00	0,00

La fraction forfaitaire mensuelle s'établit à 107 392,96 €.

Article 3 Les recours contentieux dirigés contre la présente décision doivent être portés devant le Tribunal Interrégional de la Tarification Sanitaire et Sociale sis 2, Place de l'Edit de Nantes, NANTES, 44185 dans un délai d'un mois à compter de sa publication ou, pour les personnes auxquelles elle sera notifiée, à compter de sa notification.

Article 4 La présente décision sera publiée au recueil des actes administratifs.

Article 5 Le Directeur de l'ARS Normandie est chargé(e) de l'exécution de la présente décision qui sera notifiée à l'entité gestionnaire EHPAD LEFEBVRE BLONDEL DUBUS (760000703) et à l'établissement concerné.

Fait à Caen, le 05 juillet 2022

Le Directeur Général

Pour le Directeur général,
et par délégation,
Le Responsable du pôle
Allocation de Ressources

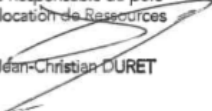

Jean-Christian DURET

Agence régionale de santé de Normandie

76-2022-07-05-00023

760782342 Albert Jean Luneray DT 2022 signé

DECISION TARIFAIRE N°8700 PORTANT FIXATION POUR 2022
DU MONTANT ET DE LA REPARTITION DE LA DOTATION GLOBALISEE COMMUNE PREVUE AU
CONTRAT PLURIANNUEL D'OBJECTIFS ET DE MOYENS DE
EHPAD ALBERT JEAN LUNERAY - 760000729

POUR LES ETABLISSEMENTS ET SERVICES SUIVANTS

Etablissement d'hébergement pour personnes âgées dépendantes (EHPAD) - EHPAD ALBERT JEAN
- 760782342

Le Directeur de l'ARS Normandie

- VU le Code de l'Action Sociale et des Familles ;
- VU le Code de la Sécurité Sociale ;
- VU la loi n° 2021-1754 du 23 décembre 2021 de financement de la Sécurité Sociale pour 2022 publiée au Journal Officiel du 16 décembre 2021 ;
- VU l'arrêté ministériel du 02/06/2022 publié au Journal Officiel du 05/06/2022 pris en application de l'article L314-3 du Code de l'Action Sociale et des Familles fixant, pour l'année 2022 l'objectif global de dépenses d'assurance maladie et le montant total de dépenses pour les établissements et services relevant de la Caisse nationale de solidarité pour l'autonomie ;
- VU la décision du 03/06/2022 publiée au Journal Officiel du 12/06/2022 relative aux dotations régionales limitatives 2022 et à la moyenne nationale des besoins en soins requis 2022 ;
- VU l'arrêté du 17/06/2022 fixant pour 2022 les valeurs du point mentionnées à l'article R.314-162 du code de l'action sociale et des familles publié au Journal Officiel du 23/06/2022 ;
- VU le décret du 17 juin 2020 portant nomination de Mr DEROCHE Thomas en qualité de Directeur de l'agence régionale de santé Normandie ;
- VU le Contrat Pluriannuel d'Objectifs et de Moyens conclu le 01/06/2020, prenant effet au 01/01/2020 ;

DECIDE

Article 1^{er} A compter du 01/01/2022, au titre de 2022, la dotation globalisée commune des établissements et services médico-sociaux financés par l'Assurance Maladie, gérés par l'entité dénommée EHPAD ALBERT JEAN LUNERAY (760000729), a été fixée à 1 684 281,73€, dont 0,00€ à titre non reconductible.

Elle se répartit de la manière suivante, les prix de journée à compter de 01/01/2022 étant également mentionnés.

- personnes âgées : 1 684 281,73 €

Dotations (en €)						
FINESS	Hébergement permanent	UHR	PASA	Hébergement temporaire	Accueil de jour	SSIAD
760782342	1 647 672,71	0,00	0,00	36 609,02	0,00	0,00

Prix de journée (en €)				
FINESS	Hébergement permanent	Hébergement temporaire	Accueil de jour	SSIAD PA
760782342	56,82	33,68	0,00	0,00

Pour 2022, la fraction forfaitaire mensuelle, pour le secteur personnes âgées, s'établit à 140 356,81€.

Article 2 A compter du 1^{er} janvier 2023, en application de l'article L.314-7 du CASF, la dotation globalisée commune s'élève, à titre transitoire, à 1 684 281,73€. Elle se répartit de la manière suivante, les prix de journée de reconduction étant également mentionnés :

- personnes âgées : 1 684 281,73€

Dotations (en €)						
FINESS	Hébergement permanent	UHR	PASA	Hébergement temporaire	Accueil de jour	SSIAD
760782342	1 647 672,71	0,00	0,00	36 609,02	0,00	0,00

Prix de journée (en €)				
FINESS	Hébergement permanent	Hébergement temporaire	Accueil de jour	SSIAD PA
760782342	56,82	33,68	0,00	0,00

Pour 2023, la fraction forfaitaire mensuelle, pour le secteur personnes âgées, s'établit à 140 356,81€.

Article 3 Les recours contentieux dirigés contre la présente décision doivent être portés devant le Tribunal Interrégional de la Tarification Sanitaire et Sociale sis 2, Place de l'Edit de Nantes, NANTES, 44185 dans un délai d'un mois à compter de sa publication ou, pour les personnes auxquelles elle sera notifiée, à compter de sa notification.

Article 4 La présente décision sera publiée au recueil des actes administratifs.

Article 5 Le Directeur de l'ARS Normandie est chargé(e) de l'exécution de la présente décision qui sera notifiée à l'entité gestionnaire EHPAD ALBERT JEAN LUNERAY (760000729) et aux structures concernées.

Fait à Caen, le 05 juillet 2022

Le Directeur Général

Pour le Directeur général,
et par délégation,
Le Responsable du pôle
Allocation de Ressources



Jean-Christian DURET

Agence régionale de santé de Normandie

76-2022-07-05-00024

760782409 CPOM EHPAD SSIAD St Crespin DT
2022 signé

DECISION TARIFAIRE N°8705 PORTANT FIXATION POUR 2022
DU MONTANT ET DE LA REPARTITION DE LA DOTATION GLOBALISEE COMMUNE PREVUE AU
CONTRAT PLURIANNUEL D'OBJECTIFS ET DE MOYENS DE
EHPAD RESIDENCE DE LA SCIE - 760000786

POUR LES ETABLISSEMENTS ET SERVICES SUIVANTS

Etablissement d'hébergement pour personnes âgées dépendantes (EHPAD) - EHPAD RESIDENCE
DE LA SCIE - 760782409

Service de Soins Infirmiers A Domicile (S.S.I.A.D.) - SSIAD EHPAD SAINT CRESPIN - 760026815

Le Directeur de l'ARS Normandie

- VU le Code de l'Action Sociale et des Familles ;
- VU le Code de la Sécurité Sociale ;
- VU la loi n° 2021-1754 du 23 décembre 2021 de financement de la Sécurité Sociale pour 2022 publiée au Journal Officiel du 16 décembre 2021 ;
- VU l'arrêté ministériel du 02/06/2022 publié au Journal Officiel du 05/06/2022 pris en application de l'article L314-3 du Code de l'Action Sociale et des Familles fixant, pour l'année 2022 l'objectif global de dépenses d'assurance maladie et le montant total de dépenses pour les établissements et services relevant de la Caisse nationale de solidarité pour l'autonomie ;
- VU la décision du 03/06/2022 publiée au Journal Officiel du 12/06/2022 relative aux dotations régionales limitatives 2022 et à la moyenne nationale des besoins en soins requis 2022 ;
- VU l'arrêté du 17/06/2022 fixant pour 2022 les valeurs du point mentionnées à l'article R.314-162 du code de l'action sociale et des familles publié au Journal Officiel du 23/06/2022 ;
- VU le décret du 17 juin 2020 portant nomination de Mr DEROCHE Thomas en qualité de Directeur de l'agence régionale de santé Normandie ;
- VU le Contrat Pluriannuel d'Objectifs et de Moyens conclu le 01/06/2020, prenant effet au 01/01/2020 ;

DECIDE

Article 1^{er} A compter du 01/01/2022, au titre de 2022, la dotation globalisée commune des établissements et services médico-sociaux financés par l'Assurance Maladie, gérés par l'entité dénommée EHPAD RESIDENCE DE LA SCIE (760000786), a été fixée à 1 912 698,10€, dont 1 500,00€ à titre non reconductible.

Elle se répartit de la manière suivante, les prix de journée à compter de 01/01/2022 étant également mentionnés.

- personnes âgées : 1 912 698,10 €

Dotations (en €)						
FINESS	Hébergement permanent	UHR	PASA	Hébergement temporaire	Accueil de jour	SSIAD
760026815	0,00	0,00	0,00	0,00	0,00	482 890,32
760782409	1 345 235,32	0,00	60 167,13	24 405,33	0,00	0,00

Prix de journée (en €)				
FINESS	Hébergement permanent	Hébergement temporaire	Accueil de jour	SSIAD PA
760026815	0,00	0,00	0,00	41,63
760782409	47,49	81,35	0,00	0,00

Pour 2022, la fraction forfaitaire mensuelle, pour le secteur personnes âgées, s'établit à 159 391,51€.

Article 2 A compter du 1^{er} janvier 2023, en application de l'article L.314-7 du CASF, la dotation globalisée commune s'élève, à titre transitoire, à 1 911 198,10€. Elle se répartit de la manière suivante, les prix de journée de reconduction étant également mentionnés :

- personnes âgées : 1 911 198,10€

Dotations (en €)						
FINESS	Hébergement permanent	UHR	PASA	Hébergement temporaire	Accueil de jour	SSIAD
760026815	0,00	0,00	0,00	0,00	0,00	482 890,32
760782409	1 343 735,32	0,00	60 167,13	24 405,33	0,00	0,00

Prix de journée (en €)				
FINESS	Hébergement permanent	Hébergement temporaire	Accueil de jour	SSIAD PA
760026815	0,00	0,00	0,00	41,63
760782409	47,44	81,35	0,00	0,00

Pour 2023, la fraction forfaitaire mensuelle, pour le secteur personnes âgées, s'établit à 159 266,51€.

- Article 3 Les recours contentieux dirigés contre la présente décision doivent être portés devant le Tribunal Interrégional de la Tarification Sanitaire et Sociale sis 2, Place de l'Edit de Nantes, NANTES, 44185 dans un délai d'un mois à compter de sa publication ou, pour les personnes auxquelles elle sera notifiée, à compter de sa notification.
- Article 4 La présente décision sera publiée au recueil des actes administratifs.
- Article 5 Le Directeur de l'ARS Normandie est chargé(e) de l'exécution de la présente décision qui sera notifiée à l'entité gestionnaire EHPAD RESIDENCE DE LA SCIE (760000786) et aux structures concernées.

Fait à Caen, le 05 juillet 2022

Le Directeur Général

Pour le Directeur général,
et par délégation,
Le Responsable du pôle
Allocation de Ressources

Jean-Christian DURET

Agence régionale de santé de Normandie

76-2022-07-05-00025

760782417 CPOM EHPAD SSIAD St Saëns DT
2022 signé

DECISION TARIFAIRE N°8545 PORTANT FIXATION POUR 2022
DU MONTANT ET DE LA REPARTITION DE LA DOTATION GLOBALISEE COMMUNE PREVUE AU
CONTRAT PLURIANNUEL D'OBJECTIFS ET DE MOYENS DE
EHPAD SAINT-SAENS - 760000794

POUR LES ETABLISSEMENTS ET SERVICES SUIVANTS

Etablissement d'hébergement pour personnes âgées dépendantes (EHPAD) - EHPAD RESIDENCE
D'EAUWY - 760782417

Service de Soins Infirmiers A Domicile (S.S.I.A.D.) - SSIAD EHPAD SAINT-SAENS - 760920496

Le Directeur de l'ARS Normandie

- VU le Code de l'Action Sociale et des Familles ;
- VU le Code de la Sécurité Sociale ;
- VU la loi n° 2021-1754 du 23 décembre 2021 de financement de la Sécurité Sociale pour 2022 publiée au Journal Officiel du 16 décembre 2021 ;
- VU l'arrêté ministériel du 02/06/2022 publié au Journal Officiel du 05/06/2022 pris en application de l'article L314-3 du Code de l'Action Sociale et des Familles fixant, pour l'année 2022 l'objectif global de dépenses d'assurance maladie et le montant total de dépenses pour les établissements et services relevant de la Caisse nationale de solidarité pour l'autonomie ;
- VU la décision du 03/06/2022 publiée au Journal Officiel du 12/06/2022 relative aux dotations régionales limitatives 2022 et à la moyenne nationale des besoins en soins requis 2022 ;
- VU l'arrêté du 17/06/2022 fixant pour 2022 les valeurs du point mentionnées à l'article R.314-162 du code de l'action sociale et des familles publié au Journal Officiel du 23/06/2022 ;
- VU le décret du 17 juin 2020 portant nomination de Mr DEROCHE Thomas en qualité de Directeur de l'agence régionale de santé Normandie ;
- VU le Contrat Pluriannuel d'Objectifs et de Moyens conclu le 01/06/2020, prenant effet au 01/01/2020 ;

DECIDE

Article 1^{er} A compter du 01/01/2022, au titre de 2022, la dotation globalisée commune des établissements et services médico-sociaux financés par l'Assurance Maladie, gérés par l'entité dénommée EHPAD SAINT-SAENS (760000794), a été fixée à 2 026 754,19€, dont 15 542,80€ à titre non reductible.

Elle se répartit de la manière suivante, les prix de journée à compter de 01/01/2022 étant également mentionnés.

- personnes âgées : 2 026 754,19 €

Dotations (en €)						
FINESS	Hébergement permanent	UHR	PASA	Hébergement temporaire	Accueil de jour	SSIAD
760782417	1 543 519,79	0,00	0,00	24 405,33	0,00	0,00
760920496	0,00	0,00	0,00	0,00	0,00	458 829,07

Prix de journée (en €)				
FINESS	Hébergement permanent	Hébergement temporaire	Accueil de jour	SSIAD PA
760782417	54,04	77,48	0,00	0,00
760920496	0,00	0,00	0,00	43,70

Pour 2022, la fraction forfaitaire mensuelle, pour le secteur personnes âgées, s'établit à 168 896,19€.

Article 2 A compter du 1^{er} janvier 2023, en application de l'article L.314-7 du CASF, la dotation globalisée commune s'élève, à titre transitoire, à 2 011 211,39€. Elle se répartit de la manière suivante, les prix de journée de reconduction étant également mentionnés :

- personnes âgées : 2 011 211,39€

Dotations (en €)						
FINESS	Hébergement permanent	UHR	PASA	Hébergement temporaire	Accueil de jour	SSIAD
760782417	1 527 976,99	0,00	0,00	24 405,33	0,00	0,00
760920496	0,00	0,00	0,00	0,00	0,00	458 829,07

Prix de journée (en €)				
FINESS	Hébergement permanent	Hébergement temporaire	Accueil de jour	SSIAD PA
760782417	53,49	77,48	0,00	0,00
760920496	0,00	0,00	0,00	43,70

Pour 2023, la fraction forfaitaire mensuelle, pour le secteur personnes âgées, s'établit à 167 600,95€.

- Article 3 Les recours contentieux dirigés contre la présente décision doivent être portés devant le Tribunal Interrégional de la Tarification Sanitaire et Sociale sis 2, Place de l'Edit de Nantes, NANTES, 44185 dans un délai d'un mois à compter de sa publication ou, pour les personnes auxquelles elle sera notifiée, à compter de sa notification.
- Article 4 La présente décision sera publiée au recueil des actes administratifs.
- Article 5 Le Directeur de l'ARS Normandie est chargé(e) de l'exécution de la présente décision qui sera notifiée à l'entité gestionnaire EHPAD SAINT-SAENS 760000794) et aux structures concernées.

Fait à Caen, le 05 juillet 2022

Le Directeur Général

Pour le Directeur général,
et par délégation,
Le Responsable du pôle
Allocation de Ressources

Jean-Christian DURET

Agence régionale de santé de Normandie

76-2022-07-04-00008

760782904 CPOM La pommeraie 2022 signé

DECISION TARIFAIRE N°7756 PORTANT FIXATION POUR 2022
DU MONTANT ET DE LA REPARTITION DE LA DOTATION GLOBALISEE COMMUNE PREVUE AU
CONTRAT PLURIANNUEL D'OBJECTIFS ET DE MOYENS DE
ASSOCIATION LA POMMERAIE-JEAN VANIER - 760804195

POUR LES ETABLISSEMENTS ET SERVICES SUIVANTS
Etablissement d'hébergement pour personnes âgées dépendantes (EHPAD) –
EHPAD LA POMMERAIE - 760782904

Le Directeur de l'ARS Normandie

- VU le Code de l'Action Sociale et des Familles ;
- VU le Code de la Sécurité Sociale ;
- VU la loi n° 2021-1754 du 23 décembre 2021 de financement de la Sécurité Sociale pour 2022 publiée au Journal Officiel du 16 décembre 2021 ;
- VU l'arrêté ministériel du 02/06/2022 publié au Journal Officiel du 05/06/2022 pris en application de l'article L314-3 du Code de l'Action Sociale et des Familles fixant, pour l'année 2022 l'objectif global de dépenses d'assurance maladie et le montant total de dépenses pour les établissements et services relevant de la Caisse nationale de solidarité pour l'autonomie;
- VU la décision du 03/06/2022 publiée au Journal Officiel du 12/06/2022 relative aux dotations régionales limitatives 2022 et à la moyenne nationale des besoins en soins requis 2022 ;
- VU l'arrêté du 17/06/2022 fixant pour 2022 les valeurs du point mentionnées à l'article R.314-162 du code de l'action sociale et des familles publié au Journal Officiel du 23/06/2022 ;
- VU le décret du 17 juin 2020 portant nomination de Mr DEROCHE Thomas en qualité de Directeur de l'agence régionale de santé Normandie ;
- VU le Contrat Pluriannuel d'Objectifs et de Moyens conclu le 02/04/2019, prenant effet au 01/01/2019;

DECIDE

Article 1^{er} A compter du 01/01/2022, au titre de 2022, la dotation globalisée commune des établissements et services médico-sociaux financés par l'Assurance Maladie, gérés par l'entité dénommée ASSOCIATION LA POMMERAIE-JEAN VANIER (760804195), a été fixée à 2 270 548,55€, dont 0,00€ à titre non reconductible.

Elle se répartit de la manière suivante, les prix de journée à compter de 01/01/2022 étant également mentionnés.

- personnes âgées : 2 270 548,55 €

Dotations (en €)						
FINESS	Hébergement permanent	UHR	PASA	Hébergement temporaire	Accueil de jour + PFR	SSIAD
760782904	1 708 976,81	0,00	70 195,16	24 405,33	466 971,25	0,00

Prix de journée (en €)				
FINESS	Hébergement permanent	Hébergement temporaire	Accueil de jour + PFR	SSIAD PA
760782904	43,87	34,47	0,00	0,00

Pour 2022, la fraction forfaitaire mensuelle, pour le secteur personnes âgées, s'établit à 189 212,38€.

Article 2 A compter du 1^{er} janvier 2023, en application de l'article L.314-7 du CASF, la dotation globalisée commune s'élève, à titre transitoire, à 2 270 548,55€. Elle se répartit de la manière suivante, les prix de journée de reconduction étant également mentionnés:

- personnes âgées : 2 270 548,55€

Dotations (en €)						
FINESS	Hébergement permanent	UHR	PASA	Hébergement temporaire	Accueil de jour + PFR	SSIAD
760782904	1 708 976,81	0,00	70 195,16	24 405,33	466 971,25	0,00

Prix de journée (en €)				
FINESS	Hébergement permanent	Hébergement temporaire	Accueil de jour + PFR	SSIAD PA
760782904	43,87	34,47	0,00	0,00

Pour 2023, la fraction forfaitaire mensuelle, pour le secteur personnes âgées, s'établit à 189 212,38€

Article 3 Les recours contentieux dirigés contre la présente décision doivent être portés devant le Tribunal Interrégional de la Tarification Sanitaire et Sociale sis 2, Place de l'Edit de Nantes, NANTES, 44185 dans un délai d'un mois à compter de sa publication ou, pour les personnes auxquelles elle sera notifiée, à compter de sa notification.

Article 4 La présente décision sera publiée au recueil des actes administratifs.

Article 5 Le Directeur de l'ARS Normandie est chargé(e) de l'exécution de la présente décision qui sera notifiée à l'entité gestionnaire ASSOCIATION LA POMMERAIE-JEAN VANIER 760804195) et aux structures concernées.

Fait à Caen, le 04 juillet 2022

Le Directeur général

Pour le Directeur général,
et par délégation,
Le Responsable du pôle
Allocation de Ressources

Jean-Christian DURET

Agence régionale de santé de Normandie

76-2022-07-05-00026

760790758 OPAD Dieppe DT 2022 signé

DECISION TARIFAIRE N°8598 PORTANT FIXATION DU FORFAIT GLOBAL DE SOINS
POUR 2022 DE
EHPAD O VILLAGE OPAD - 760790758

Le Directeur de l'ARS Normandie

- VU le Code de l'Action Sociale et des Familles ;
- VU le Code de la Sécurité Sociale ;
- VU la loi n° 2021-1754 du 23 décembre 2021 de financement de la Sécurité Sociale pour 2022 publiée au Journal Officiel du 16 décembre 2021 ;
- VU l'arrêté ministériel du 02/06/2022 publié au Journal Officiel du 05/06/2022 pris en application de l'article L314-3 du Code de l'Action Sociale et des Familles fixant, pour l'année 2022 l'objectif global de dépenses d'assurance maladie et le montant total de dépenses pour les établissements et services relevant de la Caisse nationale de solidarité pour l'autonomie ;
- VU la décision du 03/06/2022 publiée au Journal Officiel du 12/06/2022 relative aux dotations régionales limitatives 2022 et à la moyenne nationale des besoins en soins requis 2022 ;
- VU l'arrêté modifié du 17/06/2022 fixant pour 2022 les valeurs du point mentionnées à l'article R.314-162 du code de l'action sociale et des familles publié au Journal Officiel du 23/06/2022 ;
- VU le décret du 17 juin 2020 portant nomination de Mr DEROCHE Thomas en qualité de Directeur de l'agence régionale de santé Normandie ;
- VU l'autorisation ou le renouvellement d'autorisation en date du 02/01/2017 de la structure Etablissement d'hébergement pour personnes âgées dépendantes dénommée EHPAD O VILLAGE OPAD (760790758) sise 3 R DE DIJON 76200 DIEPPE 76200 Dieppe et gérée par l'entité dénommée ASS OFFICE PERSONNES AGEES DIEPPE (760004390) ;

DECIDE

Article 1^{er} A compter du 01/01/2022, le forfait global de soins est fixé à 1 695 273,82 € au titre de 2022, dont 3 000,00 € à titre non reconductible.

La fraction forfaitaire mensuelle s'établit à 141 272,82 €.

Pour 2022, les tarifs sont décomposés comme suit :

	Forfait global de soins	Prix de journée (en €)
Hébergement Permanent	1 564 504,93	47,54
UHR	0,00	0
PASA	0,00	0
Hébergement Temporaire	61 014,35	79,76
Accueil de jour	69 754,54	64,83

Article 2 A compter du 1^{er} janvier 2023, en application de l'article L.314-7 du CASF, le forfait global de soins est fixé, à titre transitoire, à 1 692 273,82 €.

Les tarifs de reconduction sont fixés à :

	Forfait global de soins	Prix de journée (en €)
Hébergement Permanent	1 561 504,93	47,45
UHR	0,00	0
PASA	0,00	0
Hébergement Temporaire	61 014,35	79,76
Accueil de jour	69 754,54	64,83

La fraction forfaitaire mensuelle s'établit à 141 022,82 €.

Article 3 Les recours contentieux dirigés contre la présente décision doivent être portés devant le Tribunal Interrégional de la Tarification Sanitaire et Sociale sis 2, Place de l'Edit de Nantes, NANTES, 44185 dans un délai d'un mois à compter de sa publication ou, pour les personnes auxquelles elle sera notifiée, à compter de sa notification.

Article 4 La présente décision sera publiée au recueil des actes administratifs.

Article 5 Le Directeur de l'ARS Normandie est chargé(e) de l'exécution de la présente décision qui sera notifiée à l'entité gestionnaire ASS OFFICE PERSONNES AGEES DIEPPE (760004390) et à l'établissement concerné.

Fait à Caen, le 05 juillet 2022

Le Directeur Général

Pour le Directeur général,
et par délégation,
Le Responsable du pôle
Allocation de Ressources

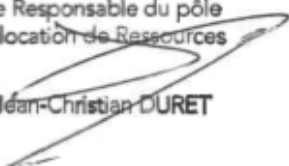

Jean-Christian DURET

Agence régionale de santé de Normandie

76-2022-07-04-00009

760790832 EHPAD Ma Maison PSDP 2022 signé

DECISION TARIFAIRE N°7772 PORTANT FIXATION DU FORFAIT GLOBAL DE SOINS
POUR 2022 DE
EHPAD MA MAISON - 760790832

Le Directeur de l'ARS Normandie

- VU le Code de l'Action Sociale et des Familles ;
- VU le Code de la Sécurité Sociale ;
- VU la loi n° 2021-1754 du 23 décembre 2021 de financement de la Sécurité Sociale pour 2022 publiée au Journal Officiel du 16 décembre 2021 ;
- VU l'arrêté ministériel du 02/06/2022 publié au Journal Officiel du 05/06/2022 pris en application de l'article L314-3 du Code de l'Action Sociale et des Familles fixant, pour l'année 2022 l'objectif global de dépenses d'assurance maladie et le montant total de dépenses pour les établissements et services relevant de la Caisse nationale de solidarité pour l'autonomie ;
- VU la décision du 03/06/2022 publiée au Journal Officiel du 12/06/2022 relative aux dotations régionales limitatives 2022 et à la moyenne nationale des besoins en soins requis 2022 ;
- VU l'arrêté modifié du 17/06/2022 fixant pour 2022 les valeurs du point mentionnées à l'article R.314-162 du code de l'action sociale et des familles publié au Journal Officiel du 23/06/2022 ;
- VU le décret du 17 juin 2020 portant nomination de Mr DEROCHE Thomas en qualité de Directeur de l'agence régionale de santé Normandie ;
- VU l'autorisation ou le renouvellement d'autorisation en date du 02/01/2017 de la structure Etablissement d'hébergement pour personnes âgées dépendantes dénommée EHPAD MA MAISON (760790832) sise 7 R DES GOBELINS 76600 LE HAVRE 76600 Havre et gérée par l'entité dénommée PETITES SOEURS DES PAUVRES (760010728) ;

DECIDE

Article 1^{er} A compter du 01/01/2022, le forfait global de soins est fixé à 1 025 947,80 € au titre de 2022, dont 0,00 € à titre non reconductible.

La fraction forfaitaire mensuelle s'établit à 85 495,65 €.

Pour 2022, les tarifs sont décomposés comme suit :

	Forfait global de soins	Prix de journée (en €)
Hébergement Permanent	1 025 947,80	46,99
UHR	0,00	0
PASA	0,00	0
Hébergement Temporaire	0,00	0,00
Accueil de jour	0,00	0,00

Article 2 A compter du 1^{er} janvier 2023, en application de l'article L.314-7 du CASF, le forfait global de soins est fixé, à titre transitoire, à 1 025 947,80 €.

Les tarifs de reconduction sont fixés à :

	Forfait global de soins	Prix de journée (en €)
Hébergement Permanent	1 025 947,80	46,99
UHR	0,00	0
PASA	0,00	0
Hébergement Temporaire	0,00	0,00
Accueil de jour	0,00	0,00

La fraction forfaitaire mensuelle s'établit à 85 495,65 €.

Article 3 Les recours contentieux dirigés contre la présente décision doivent être portés devant le Tribunal Interrégional de la Tarification Sanitaire et Sociale sis 2, Place de l'Edit de Nantes, NANTES, 44185 dans un délai d'un mois à compter de sa publication ou, pour les personnes auxquelles elle sera notifiée, à compter de sa notification.

Article 4 La présente décision sera publiée au recueil des actes administratifs.

Article 5 Le Directeur de l'ARS Normandie est chargé(e) de l'exécution de la présente décision qui sera notifiée à l'entité gestionnaire PETITES SOEURS DES PAUVRES (760010728) et à l'établissement concerné.

Fait à Caen, le 04 juillet 2022

Le Directeur général

Pour le Directeur général,
et par délégation,
Le Responsable du pôle
Allocation de Ressources

Jean-Christian DURET

Agence régionale de santé de Normandie

76-2022-07-04-00010

760800730 EHPAD Les hautes bruyères 2022
signé

DECISION TARIFAIRE N°7867 PORTANT FIXATION DU FORFAIT GLOBAL DE SOINS
POUR 2022
DE EHPAD LES HAUTES BRUYERES - 760800730

Le Directeur de l'ARS Normandie

- VU le Code de l'Action Sociale et des Familles ;
- VU le Code de la Sécurité Sociale ;
- VU la loi n° 2021-1754 du 23 décembre 2021 de financement de la Sécurité Sociale pour 2022 publiée au Journal Officiel du 16 décembre 2021 ;
- VU l'arrêté ministériel du 02/06/2022 publié au Journal Officiel du 05/06/2022 pris en application de l'article L314-3 du Code de l'Action Sociale et des Familles fixant, pour l'année 2022 l'objectif global de dépenses d'assurance maladie et le montant total de dépenses pour les établissements et services relevant de la Caisse nationale de solidarité pour l'autonomie ;
- VU la décision du 03/06/2022 publiée au Journal Officiel du 12/06/2022 relative aux dotations régionales limitatives 2022 et à la moyenne nationale des besoins en soins requis 2022 ;
- VU l'arrêté modifié du 17/06/2022 fixant pour 2022 les valeurs du point mentionnées à l'article R.314-162 du code de l'action sociale et des familles publié au Journal Officiel du 23/06/2022 ;
- VU le décret du 17 juin 2020 portant nomination de Mr DEROCHE Thomas en qualité de Directeur de l'agence régionale de santé Normandie ;
- VU l'autorisation ou le renouvellement d'autorisation en date du 02/01/2017 de la structure Etablissement d'hébergement pour personnes âgées dépendantes dénommée EHPAD LES HAUTES BRUYERES (760800730) sise 17 R LEON LEBOURGEOIS 76240 BONSECOURS 76240 Bonsecours et gérée par l'entité dénommée OMEG AGE GESTION (590019568) ;

DECIDE

Article 1^{er} A compter du 01/01/2022, le forfait global de soins est fixé à 1 726 532,37 € au titre de 2022, dont 0,00 € à titre non reconductible.

La fraction forfaitaire mensuelle s'établit à 143 877,70 €.

Pour 2022, les tarifs sont décomposés comme suit :

	Forfait global de soins	Prix de journée (en €)
Hébergement Permanent	1 583 118,16	41,61
UHR	0,00	0
PASA	70 196,19	0
Hébergement Temporaire	73 218,02	64,45
Accueil de jour	0,00	0,00

Article 2 A compter du 1^{er} janvier 2023, en application de l'article L.314-7 du CASF, le forfait global de soins est fixé, à titre transitoire, à 1 726 532,37 €.

Les tarifs de reconduction sont fixés à :

	Forfait global de soins	Prix de journée (en €)
Hébergement Permanent	1 583 118,16	41,61
UHR	0,00	0
PASA	70 196,19	0
Hébergement Temporaire	73 218,02	64,45
Accueil de jour	0,00	0,00

La fraction forfaitaire mensuelle s'établit à 143 877,70 €.

Article 3 Les recours contentieux dirigés contre la présente décision doivent être portés devant le Tribunal Interrégional de la Tarification Sanitaire et Sociale sis 2, Place de l'Edit de Nantes, NANTES, 44185 dans un délai d'un mois à compter de sa publication ou, pour les personnes auxquelles elle sera notifiée, à compter de sa notification.

Article 4 La présente décision sera publiée au recueil des actes administratifs.

Article 5 Le Directeur de l'ARS Normandie est chargé(e) de l'exécution de la présente décision qui sera notifiée à l'entité gestionnaire OMEG AGE GESTION (590019568) et à l'établissement concerné.

Fait à Caen, le 04 juillet 2022

Le Directeur général

Pour le Directeur général,
et par délégation,
Le Responsable du pôle
Allocation de Ressources

Jean-Christian DURET



Agence régionale de santé de Normandie

76-2022-07-05-00027

760801308 CPOM Fond Part et Vie DT 2022 signé

DECISION TARIFAIRE N°8231 PORTANT FIXATION POUR 2022
DU MONTANT ET DE LA REPARTITION DE LA DOTATION GLOBALISEE COMMUNE PREVUE AU
CONTRAT PLURIANNUEL D'OBJECTIFS ET DE MOYENS DE LA
FONDATION PARTAGE ET VIE - 920028560

POUR LES ETABLISSEMENTS ET SERVICES SUIVANTS

Etablissement d'hébergement pour personnes âgées dépendantes (EHPAD) - EHPAD LES DAMES
BLANCHES - 760801308

Etablissement d'hébergement pour personnes âgées dépendantes (EHPAD) - EHPAD JACQUES
BONVOISIN - 760028621

Etablissement d'hébergement pour personnes âgées dépendantes (EHPAD) - EHPAD L'ARCHIPEL
DE DUCLAIR - 760028894

Le Directeur de l'ARS Normandie

- VU le Code de l'Action Sociale et des Familles ;
- VU le Code de la Sécurité Sociale ;
- VU la loi n° 2021-1754 du 23 décembre 2021 de financement de la Sécurité Sociale pour 2022 publiée au Journal Officiel du 16 décembre 2021 ;
- VU l'arrêté ministériel du 02/06/2022 publié au Journal Officiel du 05/06/2022 pris en application de l'article L314-3 du Code de l'Action Sociale et des Familles fixant, pour l'année 2022 l'objectif global de dépenses d'assurance maladie et le montant total de dépenses pour les établissements et services relevant de la Caisse nationale de solidarité pour l'autonomie ;
- VU la décision du 03/06/2022 publiée au Journal Officiel du 12/06/2022 relative aux dotations régionales limitatives 2022 et à la moyenne nationale des besoins en soins requis 2022 ;
- VU l'arrêté du 17/06/2022 fixant pour 2022 les valeurs du point mentionnées à l'article R.314-162 du code de l'action sociale et des familles publié au Journal Officiel du 23/06/2022 ;
- VU le décret du 17 juin 2020 portant nomination de Mr DEROCHE Thomas en qualité de Directeur de l'agence régionale de santé Normandie ;
- VU le Contrat Pluriannuel d'Objectifs et de Moyens conclu le 17/06/2019, prenant effet au 01/01/2019 ;

DECIDE

Article 1^{er} A compter du 01/01/2022, au titre de 2022, la dotation globalisée commune des établissements et services médico-sociaux financés par l'Assurance Maladie, gérés par l'entité dénommée FONDATION PARTAGE ET VIE (920028560), a été fixée à 4 787 323,83€, dont 0,00€ à titre non reconductible.

Elle se répartit de la manière suivante, les prix de journée à compter de 01/01/2022 étant également mentionnés.

- personnes âgées : 4 787 323,83 €

FINESS	Dotations (en €)					
	Hébergement permanent	UHR	PASA	Hébergement temporaire	Accueil de jour	SSIAD
760028621	1 569 242,33	0,00	0,00	48 811,68	0,00	0,00
760028894	1 541 508,54	0,00	0,00	48 567,98	69 407,88	0,00
760801308	1 485 380,09	0,00	0,00	24 405,33	0,00	0,00

FINESS	Prix de journée (en €)			
	Hébergement permanent	Hébergement temporaire	Accueil de jour	SSIAD PA
760028621	54,55	69,73	0,00	0,00
760028894	54,45	62,59	58,23	0,00
760801308	55,39	49,71	0,00	0,00

Pour 2022, la fraction forfaitaire mensuelle, pour le secteur personnes âgées, s'établit à 398 943,65€.

Article 2 A compter du 1^{er} janvier 2023, en application de l'article L.314-7 du CASF, la dotation globalisée commune s'élève, à titre transitoire, à 4 787 323,83€. Elle se répartit de la manière suivante, les prix de journée de reconduction étant également mentionnés :

- personnes âgées : 4 787 323,83€

FINESS	Dotations (en €)					
	Hébergement permanent	UHR	PASA	Hébergement temporaire	Accueil de jour	SSIAD
760028621	1 569 242,33	0,00	0,00	48 811,68	0,00	0,00
760028894	1 541 508,54	0,00	0,00	48 567,98	69 407,88	0,00
760801308	1 485 380,09	0,00	0,00	24 405,33	0,00	0,00

FINESS	Prix de journée (en €)			
	Hébergement permanent	Hébergement temporaire	Accueil de jour	SSIAD PA
760028621	54,55	69,73	0,00	0,00
760028894	54,45	62,59	58,23	0,00
760801308	55,39	49,71	0,00	0,00

Pour 2023, la fraction forfaitaire mensuelle, pour le secteur personnes âgées, s'établit à 398 943,65€

- Article 3 Les recours contentieux dirigés contre la présente décision doivent être portés devant le Tribunal Interrégional de la Tarification Sanitaire et Sociale sis 2, Place de l'Edit de Nantes, NANTES, 44185 dans un délai d'un mois à compter de sa publication ou, pour les personnes auxquelles elle sera notifiée, à compter de sa notification.
- Article 4 La présente décision sera publiée au recueil des actes administratifs.
- Article 5 Le Directeur de l'ARS Normandie est chargé(e) de l'exécution de la présente décision qui sera notifiée à l'entité gestionnaire FONDATION PARTAGE ET VIE (920028560) et aux structures concernées.

Fait à Caen, le 05 juillet 2022

Le Directeur Général

Pour le Directeur général,
et par délégation,
Le Responsable du pôle
Allocation de Ressources

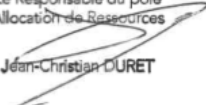

Jean-Christian DURET

Agence régionale de santé de Normandie

76-2022-07-04-00011

760802512 CPOM SSIAD ACOMAD 2022 signé

DECISION TARIFAIRE N°7883 PORTANT FIXATION POUR 2022
DU MONTANT ET DE LA REPARTITION DE LA DOTATION GLOBALISEE COMMUNE PREVUE
AU CONTRAT PLURIANNUEL D'OBJECTIFS ET DE MOYENS DE
ASS ACOMAD - 760004408

POUR LES ETABLISSEMENTS ET SERVICES SUIVANTS
Service de Soins Infirmiers A Domicile (S.S.I.A.D) (S.S.I.A.D.) - SSIAD ASS ACOMAD FECAMP -
760802512

Le Directeur de l'ARS Normandie

- VU le Code de l'Action Sociale et des Familles ;
- VU le Code de la Sécurité Sociale ;
- VU la loi n° 2021-1754 du 23 décembre 2021 de financement de la Sécurité Sociale pour 2022 publiée au Journal Officiel du 16 décembre 2021 ;
- VU l'arrêté ministériel du 02/06/2022 publié au Journal Officiel du 05/06/2022 pris en application de l'article L314-3 du Code de l'Action Sociale et des Familles fixant, pour l'année 2022 l'objectif global de dépenses d'assurance maladie et le montant total de dépenses pour les établissements et services relevant de la Caisse nationale de solidarité pour l'autonomie;
- VU la décision du 03/06/2022 publiée au Journal Officiel du 12/06/2022 relative aux dotations régionales limitatives 2022 et à la moyenne nationale des besoins en soins requis 2022 ;
- VU le décret du 17 juin 2020 portant nomination de Mr DEROCHE Thomas en qualité de Directeur de l'agence régionale de santé Normandie ;
- VU le Contrat Pluriannuel d'Objectifs et de Moyens conclu le 10/05/2019, prenant effet au 01/01/2019;

DECIDE

Article 1^{er} A compter du 01/01/2022, au titre de 2022, la dotation globalisée commune des établissements et services médico-sociaux financés par l'Assurance Maladie, gérés par l'entité dénommée ASS ACOMAD (760004408), a été fixée à 1 442 164,39€, dont 0,00€ à titre non reconductible.

Elle se répartit de la manière suivante, les prix de journée à compter de 01/01/2022 étant également mentionnés.

- personnes âgées : 1 442 164,39 €

Dotations (en €)						
FINESS	Hébergement permanent	UHR	PASA	Hébergement temporaire	Accueil de jour	SSIAD
760802512	0,00	0,00	0,00	0,00	0,00	1 442 164,39

Prix de journée (en €)				
FINESS	Hébergement permanent	Hébergement temporaire	Accueil de jour	SSIAD PA
760802512	0,00	0,00	0,00	64,82

Pour 2022, la fraction forfaitaire mensuelle, pour le secteur personnes âgées, s'établit à 120 180,37€.

Article 2 A compter du 1^{er} janvier 2023, en application de l'article L.314-7 du CASF, la dotation globalisée commune s'élève, à titre transitoire, à 1 442 164,39€. Elle se répartit de la manière suivante, les prix de journée de reconduction étant également mentionnés:

- personnes âgées : 1 442 164,39€

Dotations (en €)						
FINESS	Hébergement permanent	UHR	PASA	Hébergement temporaire	Accueil de jour	SSIAD
760802512	0,00	0,00	0,00	0,00	0,00	1 442 164,39

Prix de journée (en €)				
FINESS	Hébergement permanent	Hébergement temporaire	Accueil de jour	SSIAD PA
760802512	0,00	0,00	0,00	64,82

Pour 2023, la fraction forfaitaire mensuelle, pour le secteur personnes âgées, s'établit à 120 180,37€

Article 3 Les recours contentieux dirigés contre la présente décision doivent être portés devant le Tribunal Interrégional de la Tarification Sanitaire et Sociale sis 2, Place de l'Edit de Nantes, NANTES, 44185 dans un délai d'un mois à compter de sa publication ou, pour les personnes auxquelles elle sera notifiée, à compter de sa notification.

Article 4 La présente décision sera publiée au recueil des actes administratifs.

Article 5 Le Directeur de l'ARS Normandie est chargé(e) de l'exécution de la présente décision qui sera notifiée à l'entité gestionnaire ASS ACOMAD 760004408) et aux structures concernées.

Fait à Caen, le 04 juillet 2022

Le Directeur général

Pour le Directeur général,
et par délégation,
Le Responsable du pôle
Allocation de Ressources

Jéan-Christian DURET



Agence régionale de santé de Normandie

76-2022-07-05-00028

760802884 Résidence Le Château Dieppe DT
2022 signé

DECISION TARIFAIRE N°8587 PORTANT FIXATION DU FORFAIT GLOBAL DE SOINS
POUR 2022 DE
EHPAD CHATEAU MICHEL - DIEPPE - 760802884

Le Directeur de l'ARS Normandie

- VU le Code de l'Action Sociale et des Familles ;
- VU le Code de la Sécurité Sociale ;
- VU la loi n° 2021-1754 du 23 décembre 2021 de financement de la Sécurité Sociale pour 2022 publiée au Journal Officiel du 16 décembre 2021 ;
- VU l'arrêté ministériel du 02/06/2022 publié au Journal Officiel du 05/06/2022 pris en application de l'article L314-3 du Code de l'Action Sociale et des Familles fixant, pour l'année 2022 l'objectif global de dépenses d'assurance maladie et le montant total de dépenses pour les établissements et services relevant de la Caisse nationale de solidarité pour l'autonomie ;
- VU la décision du 03/06/2022 publiée au Journal Officiel du 12/06/2022 relative aux dotations régionales limitatives 2022 et à la moyenne nationale des besoins en soins requis 2022 ;
- VU l'arrêté modifié du 17/06/2022 fixant pour 2022 les valeurs du point mentionnées à l'article R.314-162 du code de l'action sociale et des familles publié au Journal Officiel du 23/06/2022 ;
- VU le décret du 17 juin 2020 portant nomination de Mr DEROCHE Thomas en qualité de Directeur de l'agence régionale de santé Normandie ;
- VU l'autorisation ou le renouvellement d'autorisation en date du 02/01/2017 de la structure Etablissement d'hébergement pour personnes âgées dépendantes dénommée EHPAD CHATEAU MICHEL - DIEPPE (760802884) sise 98 AV DES CANADIENS 76200 DIEPPE 76200 Dieppe et gérée par l'entité dénommée CH DIEPPE (760780023) ;

DECIDE

Article 1^{er} A compter du 01/01/2022, le forfait global de soins est fixé à 5 338 981,26 € au titre de 2022, dont 117 583,29 € à titre non reconductible.

La fraction forfaitaire mensuelle s'établit à 444 915,11 €.

Pour 2022, les tarifs sont décomposés comme suit :

	Forfait global de soins	Prix de journée (en €)
Hébergement Permanent	4 940 054,05	57,64
UHR	0,00	0
PASA	69 846,11	0
Hébergement Temporaire	0,00	0,00
Accueil de jour + PFR	329 081,10	72,81

Article 2 A compter du 1^{er} janvier 2023, en application de l'article L.314-7 du CASF, le forfait global de soins est fixé, à titre transitoire, à 5 221 397,97 €.

Les tarifs de reconduction sont fixés à :

	Forfait global de soins	Prix de journée (en €)
Hébergement Permanent	4 822 470,76	56,27
UHR	0,00	0
PASA	69 846,11	0
Hébergement Temporaire	0,00	0,00
Accueil de jour + PFR	329 081,10	72,81

La fraction forfaitaire mensuelle s'établit à 435 116,50 €.

Article 3 Les recours contentieux dirigés contre la présente décision doivent être portés devant le Tribunal Interrégional de la Tarification Sanitaire et Sociale sis 2, Place de l'Edit de Nantes, NANTES, 44185 dans un délai d'un mois à compter de sa publication ou, pour les personnes auxquelles elle sera notifiée, à compter de sa notification.

Article 4 La présente décision sera publiée au recueil des actes administratifs.

Article 5 Le Directeur de l'ARS Normandie est chargé(e) de l'exécution de la présente décision qui sera notifiée à l'entité gestionnaire CH DIEPPE (760780023) et à l'établissement concerné.

Fait à Caen, le 05 juillet 2022

Le Directeur Général

Pour le Directeur général,
et par délégation,
Le Responsable du pôle
Allocation de Ressources



Jean-Christian DURET

Agence régionale de santé de Normandie

76-2022-07-05-00029

760802892 EHPAD CH Eu DT 2022 signé

DECISION TARIFAIRE N°8614 PORTANT FIXATION DU FORFAIT GLOBAL DE SOINS
POUR 2022 DE
EHPAD CH EU - 760802892

Le Directeur de l'ARS Normandie

- VU le Code de l'Action Sociale et des Familles ;
- VU le Code de la Sécurité Sociale ;
- VU la loi n° 2021-1754 du 23 décembre 2021 de financement de la Sécurité Sociale pour 2022 publiée au Journal Officiel du 16 décembre 2021 ;
- VU l'arrêté ministériel du 02/06/2022 publié au Journal Officiel du 05/06/2022 pris en application de l'article L314-3 du Code de l'Action Sociale et des Familles fixant, pour l'année 2022 l'objectif global de dépenses d'assurance maladie et le montant total de dépenses pour les établissements et services relevant de la Caisse nationale de solidarité pour l'autonomie ;
- VU la décision du 03/06/2022 publiée au Journal Officiel du 12/06/2022 relative aux dotations régionales limitatives 2022 et à la moyenne nationale des besoins en soins requis 2022 ;
- VU l'arrêté modifié du 17/06/2022 fixant pour 2022 les valeurs du point mentionnées à l'article R.314-162 du code de l'action sociale et des familles publié au Journal Officiel du 23/06/2022 ;
- VU le décret du 17 juin 2020 portant nomination de Mr DEROCHE Thomas en qualité de Directeur de l'agence régionale de santé Normandie ;
- VU l'autorisation ou le renouvellement d'autorisation en date du 02/01/2017 de la structure Etablissement d'hébergement pour personnes âgées dépendantes dénommée EHPAD CH EU (760802892) sise 2 R DE CLEVES 76260 EU 76260 Eu et gérée par l'entité dénommée CH EU (760780056) ;

DECIDE

Article 1^{er} A compter du 01/01/2022, le forfait global de soins est fixé à 3 186 192,30 € au titre de 2022, dont 3 000,00 € à titre non reconductible.

La fraction forfaitaire mensuelle s'établit à 265 516,02 €.

Pour 2022, les tarifs sont décomposés comme suit :

	Forfait global de soins	Prix de journée (en €)
Hébergement Permanent	3 058 370,75	63,87
UHR	0,00	0
PASA	0,00	0
Hébergement Temporaire	12 141,74	39,04
Accueil de jour	115 679,81	70,11

Article 2 A compter du 1^{er} janvier 2023, en application de l'article L.314-7 du CASF, le forfait global de soins est fixé, à titre transitoire, à 3 183 192,30 €.

Les tarifs de reconduction sont fixés à :

	Forfait global de soins	Prix de journée (en €)
Hébergement Permanent	3 055 370,75	63,80
UHR	0,00	0
PASA	0,00	0
Hébergement Temporaire	12 141,74	39,04
Accueil de jour	115 679,81	70,11

La fraction forfaitaire mensuelle s'établit à 265 266,02 €.

Article 3 Les recours contentieux dirigés contre la présente décision doivent être portés devant le Tribunal Interrégional de la Tarification Sanitaire et Sociale sis 2, Place de l'Edit de Nantes, NANTES, 44185 dans un délai d'un mois à compter de sa publication ou, pour les personnes auxquelles elle sera notifiée, à compter de sa notification.

Article 4 La présente décision sera publiée au recueil des actes administratifs.

Article 5 Le Directeur de l'ARS Normandie est chargé(e) de l'exécution de la présente décision qui sera notifiée à l'entité gestionnaire CH EU (760780056) et à l'établissement concerné.

Fait à Caen, le 05 juillet 2022

Le Directeur Général

Pour le Directeur général,
et par délégation,
Le Responsable du pôle
Allocation de Ressources

Jéan-Christian DURET



Agence régionale de santé de Normandie

76-2022-07-05-00030

760802918 CPOM EHPAD SSIAD CH Neufchâtel
DT 2022 signé

DECISION TARIFAIRE N°8268 PORTANT FIXATION POUR 2022
DU MONTANT ET DE LA REPARTITION DE LA DOTATION GLOBALISEE COMMUNE PREVUE AU
CONTRAT PLURIANNUEL D'OBJECTIFS ET DE MOYENS DE
CH NEUFCHATEL-EN-BRAY - 760780064

POUR LES ETABLISSEMENTS ET SERVICES SUIVANTS
Etablissement d'hébergement pour personnes âgées dépendantes (EHPAD) - EHPAD NEUFCASTEL
- 760802918

Service de Soins Infirmiers A Domicile (S.S.I.A.D.) - SSIAD CH NEUFCHATEL-EN-BRAY -
760808667

Le Directeur de l'ARS Normandie

- VU le Code de l'Action Sociale et des Familles ;
- VU le Code de la Sécurité Sociale ;
- VU la loi n° 2021-1754 du 23 décembre 2021 de financement de la Sécurité Sociale pour 2022 publiée au Journal Officiel du 16 décembre 2021 ;
- VU l'arrêté ministériel du 02/06/2022 publié au Journal Officiel du 05/06/2022 pris en application de l'article L314-3 du Code de l'Action Sociale et des Familles fixant, pour l'année 2022 l'objectif global de dépenses d'assurance maladie et le montant total de dépenses pour les établissements et services relevant de la Caisse nationale de solidarité pour l'autonomie ;
- VU la décision du 03/06/2022 publiée au Journal Officiel du 12/06/2022 relative aux dotations régionales limitatives 2022 et à la moyenne nationale des besoins en soins requis 2022 ;
- VU l'arrêté du 17/06/2022 fixant pour 2022 les valeurs du point mentionnées à l'article R.314-162 du code de l'action sociale et des familles publié au Journal Officiel du 23/06/2022 ;
- VU le décret du 17 juin 2020 portant nomination de Mr DEROCHE Thomas en qualité de Directeur de l'agence régionale de santé Normandie ;
- VU le Contrat Pluriannuel d'Objectifs et de Moyens conclu le 28/08/2018, prenant effet au 01/01/2018 ;

DECIDE

Article 1^{er} A compter du 01/01/2022, au titre de 2022, la dotation globalisée commune des établissements et services médico-sociaux financés par l'Assurance Maladie, gérés par l'entité dénommée CH NEUFCHATEL-EN-BRAY (760780064), a été fixée à 5 412 181,34€, dont 0,00€ à titre non reductible.

Elle se répartit de la manière suivante, les prix de journée à compter de 01/01/2022 étant également mentionnés.

- personnes âgées : 5 412 181,34 €

Dotations (en €)						
FINESS	Hébergement permanent	UHR	PASA	Hébergement temporaire	Accueil de jour	SSIAD
760802918	4 415 076,67	0,00	59 868,39	48 567,97	138 815,77	0,00
760808667	0,00	0,00	0,00	0,00	0,00	749 852,54

Prix de journée (en €)				
FINESS	Hébergement permanent	Hébergement temporaire	Accueil de jour	SSIAD PA
760802918	65,98	44,35	61,18	0,00
760808667	0,00	0,00	0,00	46,87

Pour 2022, la fraction forfaitaire mensuelle, pour le secteur personnes âgées, s'établit à 451 015,11€.

Article 2 A compter du 1^{er} janvier 2023, en application de l'article L.314-7 du CASF, la dotation globalisée commune s'élève, à titre transitoire, à 5 412 181,34€. Elle se répartit de la manière suivante, les prix de journée de reconduction étant également mentionnés :

- personnes âgées : 5 412 181,34€

Dotations (en €)						
FINESS	Hébergement permanent	UHR	PASA	Hébergement temporaire	Accueil de jour	SSIAD
760802918	4 415 076,67	0,00	59 868,39	48 567,97	138 815,77	0,00
760808667	0,00	0,00	0,00	0,00	0,00	749 852,54

Prix de journée (en €)				
FINESS	Hébergement permanent	Hébergement temporaire	Accueil de jour	SSIAD PA
760802918	65,98	44,35	61,18	0,00
760808667	0,00	0,00	0,00	46,87

Pour 2023, la fraction forfaitaire mensuelle, pour le secteur personnes âgées, s'établit à 451 015,11€.

Article 3 Les recours contentieux dirigés contre la présente décision doivent être portés devant le Tribunal Interrégional de la Tarification Sanitaire et Sociale sis 2, Place de l'Edit de Nantes, NANTES, 44185 dans un délai d'un mois à compter de sa publication ou, pour les personnes auxquelles elle sera notifiée, à compter de sa notification.

Article 4 La présente décision sera publiée au recueil des actes administratifs.

Article 5 Le Directeur de l'ARS Normandie est chargé(e) de l'exécution de la présente décision qui sera notifiée à l'entité gestionnaire CH NEUFCHATEL-EN-BRAY 760780064) et aux structures concernées.

Fait à Caen, le 05 juillet 2022

Le Directeur Général

Pour le Directeur général,
et par délégation,
Le Responsable du pôle
Allocation de Ressources

Jean-Christian DURET

Agence régionale de santé de Normandie

76-2022-07-05-00031

760802934 EHPAD CH St Valéry DT 2022 signé

DECISION TARIFAIRE N°8712 PORTANT FIXATION POUR 2022
DU MONTANT ET DE LA REPARTITION DE LA DOTATION GLOBALISEE COMMUNE PREVUE AU
CONTRAT PLURIANNUEL D'OBJECTIFS ET DE MOYENS DE
CH DU GRAND LARGE - 760780031

POUR LES ETABLISSEMENTS ET SERVICES SUIVANTS
Etablissement d'hébergement pour personnes âgées dépendantes (EHPAD) - EHPAD HL SAINT-
VALERY-EN-CAUX - 760802934

Le Directeur de l'ARS Normandie

- VU le Code de l'Action Sociale et des Familles ;
- VU le Code de la Sécurité Sociale ;
- VU la loi n° 2021-1754 du 23 décembre 2021 de financement de la Sécurité Sociale pour 2022 publiée au Journal Officiel du 16 décembre 2021 ;
- VU l'arrêté ministériel du 02/06/2022 publié au Journal Officiel du 05/06/2022 pris en application de l'article L314-3 du Code de l'Action Sociale et des Familles fixant, pour l'année 2022 l'objectif global de dépenses d'assurance maladie et le montant total de dépenses pour les établissements et services relevant de la Caisse nationale de solidarité pour l'autonomie ;
- VU la décision du 03/06/2022 publiée au Journal Officiel du 12/06/2022 relative aux dotations régionales limitatives 2022 et à la moyenne nationale des besoins en soins requis 2022 ;
- VU l'arrêté du 17/06/2022 fixant pour 2022 les valeurs du point mentionnées à l'article R.314-162 du code de l'action sociale et des familles publié au Journal Officiel du 23/06/2022 ;
- VU le décret du 17 juin 2020 portant nomination de Mr DEROCHE Thomas en qualité de Directeur de l'agence régionale de santé Normandie ;
- VU le Contrat Pluriannuel d'Objectifs et de Moyens conclu le 13/06/2019, prenant effet au 01/01/2019 ;

DECIDE

Article 1^{er} A compter du 01/01/2022, au titre de 2022, la dotation globalisée commune des établissements et services médico-sociaux financés par l'Assurance Maladie, gérés par l'entité dénommée CH DU GRAND LARGE (760780031), a été fixée à 1 980 662,64€, dont 45 708,83€ à titre non reconductible.

Elle se répartit de la manière suivante, les prix de journée à compter de 01/01/2022 étant également mentionnés.

- personnes âgées : 1 980 662,64 €

Dotations (en €)						
FINESS	Hébergement permanent	UHR	PASA	Hébergement temporaire	Accueil de jour	SSIAD
760802934	1 829 935,35	0,00	57 034,92	24 284,49	69 407,88	0,00

Prix de journée (en €)				
FINESS	Hébergement permanent	Hébergement temporaire	Accueil de jour	SSIAD PA
760802934	57,63	69,38	68,72	0,00

Pour 2022, la fraction forfaitaire mensuelle, pour le secteur personnes âgées, s'établit à 165 055,22€.

Article 2 A compter du 1^{er} janvier 2023, en application de l'article L.314-7 du CASF, la dotation globalisée commune s'élève, à titre transitoire, à 1 934 953,81€. Elle se répartit de la manière suivante, les prix de journée de reconduction étant également mentionnés :

- personnes âgées : 1 934 953,81€

Dotations (en €)						
FINESS	Hébergement permanent	UHR	PASA	Hébergement temporaire	Accueil de jour	SSIAD
760802934	1 784 226,52	0,00	57 034,92	24 284,49	69 407,88	0,00

Prix de journée (en €)				
FINESS	Hébergement permanent	Hébergement temporaire	Accueil de jour	SSIAD PA
760802934	56,19	69,38	68,72	0,00

Pour 2023, la fraction forfaitaire mensuelle, pour le secteur personnes âgées, s'établit à 161 246,15€.

Article 3 Les recours contentieux dirigés contre la présente décision doivent être portés devant le Tribunal Interrégional de la Tarification Sanitaire et Sociale sis 2, Place de l'Edit de Nantes, NANTES, 44185 dans un délai d'un mois à compter de sa publication ou, pour les personnes auxquelles elle sera notifiée, à compter de sa notification.

Article 4 La présente décision sera publiée au recueil des actes administratifs.

Article 5 Le Directeur de l'ARS Normandie est chargé(e) de l'exécution de la présente décision qui sera notifiée à l'entité gestionnaire CH DU GRAND LARGE (760780031) et aux structures concernées.

Fait à Caen, le 05 juillet 2022

Le Directeur Général

Pour le Directeur général,
et par délégation,
Le Responsable du pôle
Allocation de Ressources



Jean-Christian DURET

Agence régionale de santé de Normandie

76-2022-07-05-00032

760802959 EHPAD CH Gournay DT 2022 signé

DECISION TARIFAIRE N°8101 PORTANT FIXATION DU FORFAIT GLOBAL DE SOINS
POUR 2022 DE
EHPAD DU CH DE GOURNAY-EN-BRAY - 760802959

Le Directeur de l'ARS Normandie

- VU le Code de l'Action Sociale et des Familles ;
- VU le Code de la Sécurité Sociale ;
- VU la loi n° 2021-1754 du 23 décembre 2021 de financement de la Sécurité Sociale pour 2022 publiée au Journal Officiel du 16 décembre 2021 ;
- VU l'arrêté ministériel du 02/06/2022 publié au Journal Officiel du 05/06/2022 pris en application de l'article L314-3 du Code de l'Action Sociale et des Familles fixant, pour l'année 2022 l'objectif global de dépenses d'assurance maladie et le montant total de dépenses pour les établissements et services relevant de la Caisse nationale de solidarité pour l'autonomie ;
- VU la décision du 03/06/2022 publiée au Journal Officiel du 12/06/2022 relative aux dotations régionales limitatives 2022 et à la moyenne nationale des besoins en soins requis 2022 ;
- VU l'arrêté modifié du 17/06/2022 fixant pour 2022 les valeurs du point mentionnées à l'article R.314-162 du code de l'action sociale et des familles publié au Journal Officiel du 23/06/2022 ;
- VU le décret du 17 juin 2020 portant nomination de Mr DEROCHE Thomas en qualité de Directeur de l'agence régionale de santé Normandie ;
- VU l'autorisation ou le renouvellement d'autorisation en date du 02/01/2017 de la structure Etablissement d'hébergement pour personnes âgées dépendantes dénommée EHPAD DU CH DE GOURNAY-EN-BRAY (760802959) sise 30 AV 1ERE ARMEE FRANCAISE 76220 GOURNAY EN BRAY 76220 Gournay-en-Bray et gérée par l'entité dénommée HL GOURNAY-EN-BRAY (760780049) ;

DECIDE

Article 1^{er} A compter du 01/01/2022, le forfait global de soins est fixé à 2 286 495,19 € au titre de 2022, dont 2 918,18 € à titre non reductible.

La fraction forfaitaire mensuelle s'établit à 190 541,27 €.

Pour 2022, les tarifs sont décomposés comme suit :

	Forfait global de soins	Prix de journée (en €)
Hébergement Permanent	2 159 469,28	54,01
UHR	0,00	0
PASA	57 618,03	0
Hébergement Temporaire	0,00	0,00
Accueil de jour	69 407,88	49,58

Article 2 A compter du 1^{er} janvier 2023, en application de l'article L.314-7 du CASF, le forfait global de soins est fixé, à titre transitoire, à 2 283 577,01 €.

Les tarifs de reconduction sont fixés à :

	Forfait global de soins	Prix de journée (en €)
Hébergement Permanent	2 156 551,10	53,94
UHR	0,00	0
PASA	57 618,03	0
Hébergement Temporaire	0,00	0,00
Accueil de jour	69 407,88	49,58

La fraction forfaitaire mensuelle s'établit à 190 298,08 €.

Article 3 Les recours contentieux dirigés contre la présente décision doivent être portés devant le Tribunal Interrégional de la Tarification Sanitaire et Sociale sis 2, Place de l'Edit de Nantes, NANTES, 44185 dans un délai d'un mois à compter de sa publication ou, pour les personnes auxquelles elle sera notifiée, à compter de sa notification.

Article 4 La présente décision sera publiée au recueil des actes administratifs.

Article 5 Le Directeur de l'ARS Normandie est chargé(e) de l'exécution de la présente décision qui sera notifiée à l'entité gestionnaire HL GOURNAY-EN-BRAY (760780049) et à l'établissement concerné.

Fait à Caen, le 05 juillet 2022

Le Directeur Général

Pour le Directeur général,
et par délégation,
Le Responsable du pôle
Allocation de Ressources

Jean-Christian DURET

Agence régionale de santé de Normandie

76-2022-07-04-00012

760913731 CPOM EHPAD La Roseraie 2022 signé

DECISION TARIFAIRE N°7876 PORTANT FIXATION POUR 2022
DU MONTANT ET DE LA REPARTITION DE LA DOTATION GLOBALISEE COMMUNE PREVUE
AU CONTRAT PLURIANNUEL D'OBJECTIFS ET DE MOYENS DE
ASS COGERPA SAINTE-ADRESSE - 760009092

POUR LES ETABLISSEMENTS ET SERVICES SUIVANTS

Etablissement d'hébergement pour personnes âgées dépendantes (EHPAD) - EHPAD LA ROSERAIE
- 760913731

Le Directeur de l'ARS Normandie

- VU le Code de l'Action Sociale et des Familles ;
- VU le Code de la Sécurité Sociale ;
- VU la loi n° 2021-1754 du 23 décembre 2021 de financement de la Sécurité Sociale pour 2022 publiée au Journal Officiel du 16 décembre 2021 ;
- VU l'arrêté ministériel du 02/06/2022 publié au Journal Officiel du 05/06/2022 pris en application de l'article L314-3 du Code de l'Action Sociale et des Familles fixant, pour l'année 2022 l'objectif global de dépenses d'assurance maladie et le montant total de dépenses pour les établissements et services relevant de la Caisse nationale de solidarité pour l'autonomie;
- VU la décision du 03/06/2022 publiée au Journal Officiel du 12/06/2022 relative aux dotations régionales limitatives 2022 et à la moyenne nationale des besoins en soins requis 2022 ;
- VU l'arrêté du 17/06/2022 fixant pour 2022 les valeurs du point mentionnées à l'article R.314-162 du code de l'action sociale et des familles publié au Journal Officiel du 23/06/2022 ;
- VU le décret du 17 juin 2020 portant nomination de Mr DEROCHE Thomas en qualité de Directeur de l'agence régionale de santé Normandie ;
- VU le Contrat Pluriannuel d'Objectifs et de Moyens conclu le 25/06/2021, prenant effet au 01/01/2021;

DECIDE

Article 1^{er} A compter du 01/01/2022, au titre de 2022, la dotation globalisée commune des établissements et services médico-sociaux financés par l'Assurance Maladie, gérés par l'entité dénommée ASS COGERPA SAINTE-ADRESSE (760009092), a été fixée à 1 196 552,84€, dont 0,00€ à titre non reconductible.

Elle se répartit de la manière suivante, les prix de journée à compter de 01/01/2022 étant également mentionnés.

- personnes âgées : 1 196 552,84 €

Dotations (en €)						
FINESS	Hébergement permanent	UHR	PASA	Hébergement temporaire	Accueil de jour	SSIAD
760913731	1 196 552,84	0,00	0,00	0,00	0,00	0,00

Prix de journée (en €)				
FINESS	Hébergement permanent	Hébergement temporaire	Accueil de jour	SSIAD PA
760913731	41,92	0,00	0,00	0,00

Pour 2022, la fraction forfaitaire mensuelle, pour le secteur personnes âgées, s'établit à 99 712,74€.

Article 2 A compter du 1^{er} janvier 2023, en application de l'article L.314-7 du CASF, la dotation globalisée commune s'élève, à titre transitoire, à 1 196 552,84€. Elle se répartit de la manière suivante, les prix de journée de reconduction étant également mentionnés:

- personnes âgées : 1 196 552,84€

Dotations (en €)						
FINESS	Hébergement permanent	UHR	PASA	Hébergement temporaire	Accueil de jour	SSIAD
760913731	1 196 552,84	0,00	0,00	0,00	0,00	0,00

Prix de journée (en €)				
FINESS	Hébergement permanent	Hébergement temporaire	Accueil de jour	SSIAD PA
760913731	41,92	0,00	0,00	0,00

Pour 2023, la fraction forfaitaire mensuelle, pour le secteur personnes âgées, s'établit à 99 712,74€

Article 3 Les recours contentieux dirigés contre la présente décision doivent être portés devant le Tribunal Interrégional de la Tarification Sanitaire et Sociale sis 2, Place de l'Edit de Nantes, NANTES, 44185 dans un délai d'un mois à compter de sa publication ou, pour les personnes auxquelles elle sera notifiée, à compter de sa notification.

Article 4 La présente décision sera publiée au recueil des actes administratifs.

Article 5 Le Directeur de l'ARS Normandie est chargé(e) de l'exécution de la présente décision qui sera notifiée à l'entité gestionnaire ASS COGERPA SAINTE-ADRESSE 760009092) et aux structures concernées.

Fait à Caen, le 04 juillet 2022

Le Directeur général

Pour le Directeur général,
et par délégation,
Le Responsable du pôle
Allocation de Ressources

Jean-Christian DURET

Agence régionale de santé de Normandie

76-2022-07-07-00006

760915397 CPOM Normandie Croix-Rouge
Française 2022 signée

DECISION TARIFAIRE N°10959 PORTANT FIXATION POUR 2022
DU MONTANT ET DE LA REPARTITION DE LA DOTATION GLOBALISEE COMMUNE PREVUE
AU CONTRAT PLURIANNUEL D'OBJECTIFS ET DE MOYENS DE
CROIX ROUGE FRANCAISE - 750721334

POUR LES ETABLISSEMENTS ET SERVICES SUIVANTS

Etablissement d'hébergement pour personnes âgées dépendantes (EHPAD) - EHPAD LA MARE AU
CLERC - 760915397

Service de Soins Infirmiers A Domicile (S.S.I.A.D) (S.S.I.A.D.) - SSIAD 76 CRF LE HAVRE -
760802447

Service de Soins Infirmiers A Domicile (S.S.I.A.D) (S.S.I.A.D.) - SSIAD CRF YERVILLE -
760918987

Service de Soins Infirmiers A Domicile (S.S.I.A.D) (S.S.I.A.D.) - SSIAD CRF LOUVIERS -
270008766

Service de Soins Infirmiers A Domicile (S.S.I.A.D) (S.S.I.A.D.) - SSIAD 76 CRF AUMALE -
760029801

Service de Soins Infirmiers A Domicile (S.S.I.A.D) (S.S.I.A.D.) - SSIAD 76 CRF SAINT VALERY
EN CAUX - 760800912

Service de Soins Infirmiers A Domicile (S.S.I.A.D) (S.S.I.A.D.) - SSIAD 76 CRF BACQUEVILLE
EN CAUX - 760800979

Service de Soins Infirmiers A Domicile (S.S.I.A.D) (S.S.I.A.D.) - SSIAD 76 CRF GOURNAY EN
BRAY - 760802454

Service de Soins Infirmiers A Domicile (S.S.I.A.D) (S.S.I.A.D.) - SSIAD 76 CRF NOTRE DAME DE
GRAVENCHON - 760916155

Service de Soins Infirmiers A Domicile (S.S.I.A.D) (S.S.I.A.D.) - SSIAD CRF VERNON -
270026248

Service de Soins Infirmiers A Domicile (S.S.I.A.D) (S.S.I.A.D.) - SSIAD CRF FLEURY SUR AN-
DELLE - 270013618

Service de Soins Infirmiers A Domicile (S.S.I.A.D) (S.S.I.A.D.) - SSIAD - CROIX ROUGE CAEN -
140008202

Etablissement d'hébergement pour personnes âgées dépendantes (EHPAD) - EHPAD "HENRY DU-
NANT" - 140016957

Etablissement d'hébergement pour personnes âgées dépendantes (EHPAD) - EHPAD LES EMBRUNS
- PORT EN BESSIN - 140030198

Service de Soins Infirmiers A Domicile (S.S.I.A.D) (S.S.I.A.D.) - SSIAD - AVRANCHES-SAR-
TILLY - 500014741

Etablissement d'hébergement pour personnes âgées dépendantes (EHPAD) - EHPAD LA RUCHE
D'ELBEUF - 760802686

Service de Soins Infirmiers A Domicile (S.S.I.A.D) (S.S.I.A.D.) - SSIAD ROUVRAY-CATILLON -
760916239

Le Directeur de l'ARS Normandie

- VU le Code de l'Action Sociale et des Familles ;
- VU le Code de la Sécurité Sociale ;
- VU la loi n° 2021-1754 du 23 décembre 2021 de financement de la Sécurité Sociale pour 2022 publiée au Journal Officiel du 16 décembre 2021 ;
- VU l'arrêté ministériel du 02/06/2022 publié au Journal Officiel du 05/06/2022 pris en application de l'article L314-3 du Code de l'Action Sociale et des Familles fixant, pour l'année 2022 l'objectif global de dépenses d'assurance maladie et le montant total de dépenses pour les établissements et services relevant de la Caisse nationale de solidarité pour l'autonomie;
- VU la décision du 03/06/2022 publiée au Journal Officiel du 12/06/2022 relative aux dotations régionales limitatives 2022 et à la moyenne nationale des besoins en soins requis 2022 ;
- VU l'arrêté du 17/06/2022 fixant pour 2022 les valeurs du point mentionnées à l'article R.314-162 du code de l'action sociale et des familles publié au Journal Officiel du 23/06/2022 ;
- VU le décret du 17 juin 2020 portant nomination de Mr DEROCHE Thomas en qualité de Directeur de l'agence régionale de santé Normandie ;
- VU le Contrat Pluriannuel d'Objectifs et de Moyens conclu le 01/07/2022, prenant effet au 01/01/2021;

DECIDE

Article 1^{er} A compter du 01/01/2022, au titre de 2022, la dotation globalisée commune des établissements et services médico-sociaux financés par l'Assurance Maladie, gérés par l'entité dénommée CROIX ROUGE FRANCAISE (750721334), a été fixée à 20 570 284,58€, dont 7 221,00€ à titre non reconductible.

Elle se répartit de la manière suivante, les prix de journée à compter de 01/01/2022 étant également mentionnés.

- personnes âgées : 20 570 284,58 €

FINESS	Dotations (en €)					
	Hébergement permanent	UHR	PASA	Hébergement temporaire	Accueil de jour	SSIAD
140008202	0,00	0,00	0,00	0,00	0,00	2 276 220,85
140016957	1 249 097,10	0,00	0,00	0,00	19 846,48	0,00
140030198	2 022 312,52	0,00	66 004,27	0,00	0,00	0,00
270008766	0,00	0,00	0,00	0,00	0,00	960 441,28
270013618	0,00	0,00	0,00	0,00	0,00	927 000,19
270026248	0,00	0,00	0,00	0,00	0,00	436 196,22
500014741	0,00	0,00	0,00	0,00	0,00	1 100 532,00
760029801	0,00	0,00	0,00	0,00	0,00	361 378,97
760800912	0,00	0,00	0,00	0,00	0,00	1 296 525,89
760800979	0,00	0,00	0,00	0,00	0,00	708 869,96
760802447	0,00	0,00	0,00	0,00	0,00	1 983 769,68
760802454	0,00	0,00	0,00	0,00	0,00	875 931,66
760802686	1 662 748,47	0,00	0,00	48 568,99	0,00	0,00
760915397	1 880 392,91	0,00	60 167,13	146 435,03	139 510,13	0,00
760916155	0,00	0,00	0,00	0,00	0,00	887 043,52
760916239	0,00	0,00	0,00	0,00	0,00	545 849,49
760918987	0,00	0,00	0,00	0,00	0,00	915 441,84

FINESS	Prix de journée (en €)			
	Hébergement permanent	Hébergement temporaire	Accueil de jour	SSIAD PA
140008202	0,00	0,00	0,00	52,21
140016957	48,15	0,00	0,00	0,00
140030198	47,81	0,00	0,00	0,00
270008766	0,00	0,00	0,00	41,11
270013618	0,00	0,00	0,00	42,33
270026248	0,00	0,00	0,00	41,21
500014741	0,00	0,00	0,00	41,88

760029801	0,00	0,00	0,00	41,25
760800912	0,00	0,00	0,00	59,20
760800979	0,00	0,00	0,00	41,32
760802447	0,00	0,00	0,00	43,13
760802454	0,00	0,00	0,00	41,38
760802686	56,33	33,27	0,00	0,00
760915397	52,64	36,61	55,80	0,00
760916155	0,00	0,00	0,00	41,19
760916239	0,00	0,00	0,00	37,39
760918987	0,00	0,00	0,00	41,80

Pour 2022, la fraction forfaitaire mensuelle, pour le secteur personnes âgées, s'établit à 1 571 580,60€.

-personnes handicapées: 0,00 € (dont 0,00 € imputable à l'Assurance Maladie)

FINESS	Dotations (en €)						
	INT	SI	EXT	Aut_1	Aut_2	Aut_3	SSIAD
270008766	0,00	0,00	0,00	0,00	0,00	0,00	0,00
500014741	0,00	0,00	0,00	0,00	0,00	0,00	0,00
760800912	0,00	0,00	0,00	0,00	0,00	0,00	0,00
760802447	0,00	0,00	0,00	0,00	0,00	0,00	0,00

FINESS	Prix de journée (en €)						
	INT	SI	EXT	Aut_1	Aut_2	Aut_3	SSIAD
270008766	0,00	0,00	0,00	0,00	0,00	0,00	0,00
500014741	0,00	0,00	0,00	0,00	0,00	0,00	0,00
760800912	0,00	0,00	0,00	0,00	0,00	0,00	0,00
760802447	0,00	0,00	0,00	0,00	0,00	0,00	0,00

Pour 2022, la fraction forfaitaire mensuelle, pour le secteur personnes handicapées, s'établit à 0,00€ (dont 0,00€ imputable à l'Assurance Maladie)

Article 2 A compter du 1^{er} janvier 2023, en application de l'article L.314-7 du CASF, la dotation globalisée commune s'élève, à titre transitoire, à 20 684 589,08€. Elle se répartit de la manière suivante, les prix de journée de reconduction étant également mentionnés:

- personnes âgées : 20 684 589,08€

FINESS	Dotations (en €)					
	Hébergement permanent	UHR	PASA	Hébergement temporaire	Accueil de jour	SSIAD
140008202	0,00	0,00	0,00	0,00	0,00	2 342 746,35
140016957	1 241 597,10	0,00	0,00	0,00	19 846,48	0,00
140030198	2 022 591,52	0,00	66 004,27	0,00	0,00	0,00
270008766	0,00	0,00	0,00	0,00	0,00	960 441,28
270013618	0,00	0,00	0,00	0,00	0,00	927 000,19
270026248	0,00	0,00	0,00	0,00	0,00	436 196,22
500014741	0,00	0,00	0,00	0,00	0,00	1 100 532,00
760029801	0,00	0,00	0,00	0,00	0,00	361 378,97
760800912	0,00	0,00	0,00	0,00	0,00	1 296 525,89
760800979	0,00	0,00	0,00	0,00	0,00	708 869,96

760802447	0,00	0,00	0,00	0,00	0,00	1 983 769,68
760802454	0,00	0,00	0,00	0,00	0,00	875 931,66
760802686	1 662 748,47	0,00	0,00	48 568,99	0,00	0,00
760915397	1 880 392,91	0,00	60 167,13	146 435,03	139 510,13	0,00
760916155	0,00	0,00	0,00	0,00	0,00	887 043,52
760916239	0,00	0,00	0,00	0,00	0,00	600 849,49
760918987	0,00	0,00	0,00	0,00	0,00	915 441,84

FINESS	Prix de journée (en €)			
	Hébergement permanent	Hébergement temporaire	Accueil de jour	SSIAD PA
140008202	0,00	0,00	0,00	53,73
140016957	47,86	0,00	0,00	0,00
140030198	47,81	0,00	0,00	0,00
270008766	0,00	0,00	0,00	41,11
270013618	0,00	0,00	0,00	42,33
270026248	0,00	0,00	0,00	41,21
500014741	0,00	0,00	0,00	41,88
760029801	0,00	0,00	0,00	41,25
760800912	0,00	0,00	0,00	59,20
760800979	0,00	0,00	0,00	41,32
760802447	0,00	0,00	0,00	43,13
760802454	0,00	0,00	0,00	41,38
760802686	56,33	33,27	0,00	0,00
760915397	52,64	36,61	55,80	0,00

760916155	0,00	0,00	0,00	41,19
760916239	0,00	0,00	0,00	41,15
760918987	0,00	0,00	0,00	41,80

Pour 2023, la fraction forfaitaire mensuelle, pour le secteur personnes âgées, s'établit à 1 723 715,76€

-personnes handicapées : 0,00€
(dont 0,00 € imputable à l'Assurance Maladie)

Dotations (en €)							
FINESS	INT	SI	EXT	Aut_1	Aut_2	Aut_3	SSIAD
270008766	0,00	0,00	0,00	0,00	0,00	0,00	0,00
500014741	0,00	0,00	0,00	0,00	0,00	0,00	0,00
760800912	0,00	0,00	0,00	0,00	0,00	0,00	0,00
760802447	0,00	0,00	0,00	0,00	0,00	0,00	0,00

Prix de journée (en €)							
FINESS	INT	SI	EXT	Aut_1	Aut_2	Aut_3	SSIAD
270008766	0,00	0,00	0,00	0,00	0,00	0,00	0,00
500014741	0,00	0,00	0,00	0,00	0,00	0,00	0,00
760800912	0,00	0,00	0,00	0,00	0,00	0,00	0,00
760802447	0,00	0,00	0,00	0,00	0,00	0,00	0,00

Pour 2023, la fraction forfaitaire mensuelle, pour le secteur personnes handicapées, s'établit à 0,00€ (dont 0,00€ imputable à l'Assurance Maladie)

Article 3 Les recours contentieux dirigés contre la présente décision doivent être portés devant le Tribunal Interrégional de la Tarification Sanitaire et Sociale sis 2, Place de l'Edit de Nantes, NANTES, 44185 dans un délai d'un mois à compter de sa publication ou, pour les personnes auxquelles elle sera notifiée, à compter de sa notification.

Article 4 La présente décision sera publiée au recueil des actes administratifs.

Article 5 Le Directeur de l'ARS Normandie est chargé(e) de l'exécution de la présente décision qui sera notifiée à l'entité gestionnaire CROIX ROUGE FRANCAISE 750721334) et aux structures concernées.

Fait à Caen, Le 07 juillet 2022

Le Directeur général

Pour le Directeur général,
et par délégation,
Le Responsable du pôle
Allocation de Ressources

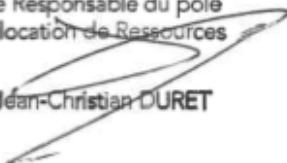

Jean-Christian DURET

Agence régionale de santé de Normandie

76-2022-07-04-00013

760915553 CPOM SSIAD Le Mesnil Esnard 2022
signée

DECISION TARIFAIRE N°7885 PORTANT FIXATION POUR 2022
DU MONTANT ET DE LA REPARTITION DE LA DOTATION GLOBALISEE COMMUNE PREVUE AU CON-
TRAT PLURIANNUEL D'OBJECTIFS ET DE MOYENS DE
SYNDICAT INTERCOM PA PLATEAU EST ROUEN - 760913111

POUR LES ETABLISSEMENTS ET SERVICES SUIVANTS
Service de Soins Infirmiers A Domicile (S.S.I.A.D) (S.S.I.A.D.) - SSIAD PLATEAU EST ROUEN
MESNIL-ESNARD - 760915553

Le Directeur de l'ARS Normandie

- VU le Code de l'Action Sociale et des Familles ;
- VU le Code de la Sécurité Sociale ;
- VU la loi n° 2021-1754 du 23 décembre 2021 de financement de la Sécurité Sociale pour 2022 publiée au Journal Officiel du 16 décembre 2021 ;
- VU l'arrêté ministériel du 02/06/2022 publié au Journal Officiel du 05/06/2022 pris en application de l'article L314-3 du Code de l'Action Sociale et des Familles fixant, pour l'année 2022 l'objectif global de dépenses d'assurance maladie et le montant total de dépenses pour les établissements et services relevant de la Caisse nationale de solidarité pour l'autonomie;
- VU la décision du 03/06/2022 publiée au Journal Officiel du 12/06/2022 relative aux dotations régionales limitatives 2022 et à la moyenne nationale des besoins en soins requis 2022 ;
- VU le décret du 17 juin 2020 portant nomination de Mr DEROUCHE Thomas en qualité de Directeur de l'agence régionale de santé Normandie ;
- VU le Contrat Pluriannuel d'Objectifs et de Moyens conclu le 01/06/2020, prenant effet au 01/01/2020;

DECIDE

Article 1^{er} A compter du 01/01/2022, au titre de 2022, la dotation globalisée commune des établissements et services médico-sociaux financés par l'Assurance Maladie, gérés par l'entité dénommée SYNDICAT INTERCOM PA PLATEAU EST ROUEN (760913111), a été fixée à 781 806,44€, dont 0,00€ à titre non reconductible.

Elle se répartit de la manière suivante, les prix de journée à compter de 01/01/2022 étant également mentionnés.

- personnes âgées : 781 806,44 €

Dotations (en €)						
FINESS	Hébergement permanent	UHR	PASA	Hébergement temporaire	Accueil de jour	SSIAD
760915553	0,00	0,00	0,00	0,00	0,00	781 806,44

Prix de journée (en €)				
FINESS	Hébergement permanent	Hébergement temporaire	Accueil de jour	SSIAD PA
760915553	0,00	0,00	0,00	42,84

Pour 2022, la fraction forfaitaire mensuelle, pour le secteur personnes âgées, s'établit à 65 150,54€.

Article 2 A compter du 1^{er} janvier 2023, en application de l'article L.314-7 du CASF, la dotation globalisée commune s'élève, à titre transitoire, à 781 806,44€. Elle se répartit de la manière suivante, les prix de journée de reconduction étant également mentionnés:

- personnes âgées : 781 806,44€

Dotations (en €)						
FINESS	Hébergement permanent	UHR	PASA	Hébergement temporaire	Accueil de jour	SSIAD
760915553	0,00	0,00	0,00	0,00	0,00	781 806,44

Prix de journée (en €)				
FINESS	Hébergement permanent	Hébergement temporaire	Accueil de jour	SSIAD PA
760915553	0,00	0,00	0,00	42,84

Pour 2023, la fraction forfaitaire mensuelle, pour le secteur personnes âgées, s'établit à 65 150,54€

Article 3 Les recours contentieux dirigés contre la présente décision doivent être portés devant le Tribunal Interrégional de la Tarification Sanitaire et Sociale sis 2, Place de l'Edit de Nantes, NANTES, 44185 dans un délai d'un mois à compter de sa publication ou, pour les personnes auxquelles elle sera notifiée, à compter de sa notification.

Article 4 La présente décision sera publiée au recueil des actes administratifs.

Article 5 Le Directeur de l'ARS Normandie est chargé(e) de l'exécution de la présente décision qui sera notifiée à l'entité gestionnaire SYNDICAT INTERCOM PA PLATEAU EST ROUEN 760913111) et aux structures concernées.

Fait à Caen , Le 04 juillet 2022

Le Directeur général

Pour le Directeur général,
et par délégation,
Le Responsable du pôle
Allocation de Ressources



Jéan-Christian DURET

Agence régionale de santé de Normandie

76-2022-07-04-00014

760918250 CPOM EHPAD les bruyères 2022 signé

DECISION TARIFAIRE N°7878 PORTANT FIXATION POUR 2022
DU MONTANT ET DE LA REPARTITION DE LA DOTATION GLOBALISEE COMMUNE PREVUE
AU CONTRAT PLURIANNUEL D'OBJECTIFS ET DE MOYENS DE
ASS POUR LA GESTION ANIMATION ACTION - 760920157

POUR LES ETABLISSEMENTS ET SERVICES SUIVANTS
Etablissement d'hébergement pour personnes âgées dépendantes (EHPAD) - EHPAD LES
BRUYERES - 760918250

Le Directeur de l'ARS Normandie

- VU le Code de l'Action Sociale et des Familles ;
- VU le Code de la Sécurité Sociale ;
- VU la loi n° 2021-1754 du 23 décembre 2021 de financement de la Sécurité Sociale pour 2022 publiée au Journal Officiel du 16 décembre 2021 ;
- VU l'arrêté ministériel du 02/06/2022 publié au Journal Officiel du 05/06/2022 pris en application de l'article L314-3 du Code de l'Action Sociale et des Familles fixant, pour l'année 2022 l'objectif global de dépenses d'assurance maladie et le montant total de dépenses pour les établissements et services relevant de la Caisse nationale de solidarité pour l'autonomie;
- VU la décision du 03/06/2022 publiée au Journal Officiel du 12/06/2022 relative aux dotations régionales limitatives 2022 et à la moyenne nationale des besoins en soins requis 2022 ;
- VU l'arrêté du 17/06/2022 fixant pour 2022 les valeurs du point mentionnées à l'article R.314-162 du code de l'action sociale et des familles publié au Journal Officiel du 23/06/2022 ;
- VU le décret du 17 juin 2020 portant nomination de Mr DEROCHE Thomas en qualité de Directeur de l'agence régionale de santé Normandie ;
- VU le Contrat Pluriannuel d'Objectifs et de Moyens conclu le 09/03/2018, prenant effet au 01/01/2018;

DECIDE

Article 1^{er} A compter du 01/01/2022, au titre de 2022, la dotation globalisée commune des établissements et services médico-sociaux financés par l'Assurance Maladie, gérés par l'entité dénommée ASS POUR LA GESTION ANIMATION ACTION (760920157), a été fixée à 1 088 422,09€, dont 0,00€ à titre non reconductible.

Elle se répartit de la manière suivante, les prix de journée à compter de 01/01/2022 étant également mentionnés.

- personnes âgées : 1 088 422,09 €

Dotations (en €)						
FINESS	Hébergement permanent	UHR	PASA	Hébergement temporaire	Accueil de jour	SSIAD
760918250	1 088 422,09	0,00	0,00	0,00	0,00	0,00

Prix de journée (en €)				
FINESS	Hébergement permanent	Hébergement temporaire	Accueil de jour	SSIAD PA
760918250	46,87	0,00	0,00	0,00

Pour 2022, la fraction forfaitaire mensuelle, pour le secteur personnes âgées, s'établit à 90 701,84€.

Article 2 A compter du 1^{er} janvier 2023, en application de l'article L.314-7 du CASF, la dotation globalisée commune s'élève, à titre transitoire, à 1 088 422,09€. Elle se répartit de la manière suivante, les prix de journée de reconduction étant également mentionnés:

- personnes âgées : 1 088 422,09€

Dotations (en €)						
FINESS	Hébergement permanent	UHR	PASA	Hébergement temporaire	Accueil de jour	SSIAD
760918250	1 088 422,09	0,00	0,00	0,00	0,00	0,00

Prix de journée (en €)				
FINESS	Hébergement permanent	Hébergement temporaire	Accueil de jour	SSIAD PA
760918250	46,87	0,00	0,00	0,00

Pour 2023, la fraction forfaitaire mensuelle, pour le secteur personnes âgées, s'établit à 90 701,84€

Article 3 Les recours contentieux dirigés contre la présente décision doivent être portés devant le Tribunal Interrégional de la Tarification Sanitaire et Sociale sis 2, Place de l'Edit de Nantes, NANTES, 44185 dans un délai d'un mois à compter de sa publication ou, pour les personnes auxquelles elle sera notifiée, à compter de sa notification.

Article 4 La présente décision sera publiée au recueil des actes administratifs.

Article 5 Le Directeur de l'ARS Normandie est chargé(e) de l'exécution de la présente décision qui sera notifiée à l'entité gestionnaire ASS POUR LA GESTION ANIMATION ACTION 760920157) et aux structures concernées.

Fait à Caen, le 04 juillet 2022

Le Directeur général

Pour le Directeur général,
et par délégation,
Le Responsable du pôle
Allocation de Ressources

Jean-Christian DURET

Agence régionale de santé de Normandie

76-2022-07-05-00033

760918722 LBJ Les Gdes Vtes DT 2022 signé

DECISION TARIFAIRE N°8689 PORTANT FIXATION POUR 2022
DU MONTANT ET DE LA REPARTITION DE LA DOTATION GLOBALISEE COMMUNE PREVUE AU
CONTRAT PLURIANNUEL D'OBJECTIFS ET DE MOYENS DE
ASSOCIATION BOIS JOLI GESTION-ANIMATION - 760009597

POUR LES ETABLISSEMENTS ET SERVICES SUIVANTS

Etablissement d'hébergement pour personnes âgées dépendantes (EHPAD) - EHPAD LE BOIS JOLI -
760918722

Le Directeur de l'ARS Normandie

- VU le Code de l'Action Sociale et des Familles ;
- VU le Code de la Sécurité Sociale ;
- VU la loi n° 2021-1754 du 23 décembre 2021 de financement de la Sécurité Sociale pour 2022 publiée au Journal Officiel du 16 décembre 2021 ;
- VU l'arrêté ministériel du 02/06/2022 publié au Journal Officiel du 05/06/2022 pris en application de l'article L314-3 du Code de l'Action Sociale et des Familles fixant, pour l'année 2022 l'objectif global de dépenses d'assurance maladie et le montant total de dépenses pour les établissements et services relevant de la Caisse nationale de solidarité pour l'autonomie ;
- VU la décision du 03/06/2022 publiée au Journal Officiel du 12/06/2022 relative aux dotations régionales limitatives 2022 et à la moyenne nationale des besoins en soins requis 2022 ;
- VU l'arrêté du 17/06/2022 fixant pour 2022 les valeurs du point mentionnées à l'article R.314-162 du code de l'action sociale et des familles publié au Journal Officiel du 23/06/2022 ;
- VU le décret du 17 juin 2020 portant nomination de Mr DEROCHE Thomas en qualité de Directeur de l'agence régionale de santé Normandie ;
- VU le Contrat Pluriannuel d'Objectifs et de Moyens conclu le 19/04/2018, prenant effet au 01/01/2018 ;

DECIDE

Article 1^{er} A compter du 01/01/2022, au titre de 2022, la dotation globalisée commune des établissements et services médico-sociaux financés par l'Assurance Maladie, gérés par l'entité dénommée ASSOCIATION BOIS JOLI GESTION-ANIMATION (760009597), a été fixée à 1 096 689,19€, dont 0,00€ à titre non reconductible.

Elle se répartit de la manière suivante, les prix de journée à compter de 01/01/2022 étant également mentionnés.

- personnes âgées : 1 096 689,19 €

Dotations (en €)						
FINESS	Hébergement permanent	UHR	PASA	Hébergement temporaire	Accueil de jour	SSIAD
760918722	1 084 485,51	0,00	0,00	12 203,68	0,00	0,00

Prix de journée (en €)				
FINESS	Hébergement permanent	Hébergement temporaire	Accueil de jour	SSIAD PA
760918722	47,36	76,27	0,00	0,00

Pour 2022, la fraction forfaitaire mensuelle, pour le secteur personnes âgées, s'établit à 91 390,77€.

Article 2 A compter du 1^{er} janvier 2023, en application de l'article L.314-7 du CASF, la dotation globalisée commune s'élève, à titre transitoire, à 1 096 689,19€. Elle se répartit de la manière suivante, les prix de journée de reconduction étant également mentionnés :

- personnes âgées : 1 096 689,19€

Dotations (en €)						
FINESS	Hébergement permanent	UHR	PASA	Hébergement temporaire	Accueil de jour	SSIAD
760918722	1 084 485,51	0,00	0,00	12 203,68	0,00	0,00

Prix de journée (en €)				
FINESS	Hébergement permanent	Hébergement temporaire	Accueil de jour	SSIAD PA
760918722	47,36	76,27	0,00	0,00

Pour 2023, la fraction forfaitaire mensuelle, pour le secteur personnes âgées, s'établit à 91 390,77€.

Article 3 Les recours contentieux dirigés contre la présente décision doivent être portés devant le Tribunal Interrégional de la Tarification Sanitaire et Sociale sis 2, Place de l'Edit de Nantes, NANTES, 44185 dans un délai d'un mois à compter de sa publication ou, pour les personnes auxquelles elle sera notifiée, à compter de sa notification.

Article 4 La présente décision sera publiée au recueil des actes administratifs.

Article 5 Le Directeur de l'ARS Normandie est chargé(e) de l'exécution de la présente décision qui sera notifiée à l'entité gestionnaire ASSOCIATION BOIS JOLI GESTION-ANIMATION (760009597) et aux structures concernées.

Fait à Caen, le 05 juillet 2022

Le Directeur Général

Pour le Directeur général,
et par délégation,
Le Responsable du pôle
Allocation de Ressources



Jean-Christian DURET

Agence régionale de santé de Normandie

76-2022-07-04-00015

760919589 CPOM SSIAD Le Cailly 2022 signé

DECISION TARIFAIRE N°7882 PORTANT FIXATION POUR 2022
DU MONTANT ET DE LA REPARTITION DE LA DOTATION GLOBALISEE COMMUNE PREVUE
AU CONTRAT PLURIANNUEL D'OBJECTIFS ET DE MOYENS DE
ASS SSIAD LE CAILLY - 760009696

POUR LES ETABLISSEMENTS ET SERVICES SUIVANTS
Service de Soins Infirmiers A Domicile (S.S.I.A.D) (S.S.I.A.D.) - SSIAD LE CAILLY - 760919589

Le Directeur de l'ARS Normandie

- VU le Code de l'Action Sociale et des Familles ;
- VU le Code de la Sécurité Sociale ;
- VU la loi n° 2021-1754 du 23 décembre 2021 de financement de la Sécurité Sociale pour 2022 publiée au Journal Officiel du 16 décembre 2021 ;
- VU l'arrêté ministériel du 02/06/2022 publié au Journal Officiel du 05/06/2022 pris en application de l'article L314-3 du Code de l'Action Sociale et des Familles fixant, pour l'année 2022 l'objectif global de dépenses d'assurance maladie et le montant total de dépenses pour les établissements et services relevant de la Caisse nationale de solidarité pour l'autonomie;
- VU la décision du 03/06/2022 publiée au Journal Officiel du 12/06/2022 relative aux dotations régionales limitatives 2022 et à la moyenne nationale des besoins en soins requis 2022 ;
- VU le décret du 17 juin 2020 portant nomination de Mr DEROCHE Thomas en qualité de Directeur de l'agence régionale de santé Normandie ;
- VU le Contrat Pluriannuel d'Objectifs et de Moyens conclu le 01/06/2020, prenant effet au 01/01/2020;

DECIDE

Article 1^{er} A compter du 01/01/2022, au titre de 2022, la dotation globalisée commune des établissements et services médico-sociaux financés par l'Assurance Maladie, gérés par l'entité dénommée ASS SSIAD LE CAILLY (760009696), a été fixée à 655 748,43€, dont 0,00€ à titre non reconductible.

Elle se répartit de la manière suivante, les prix de journée à compter de 01/01/2022 étant également mentionnés.

- personnes âgées : 655 748,43 €

Dotations (en €)						
FINESS	Hébergement permanent	UHR	PASA	Hébergement temporaire	Accueil de jour	SSIAD
760919589	0,00	0,00	0,00	0,00	0,00	655 748,43

Prix de journée (en €)				
FINESS	Hébergement permanent	Hébergement temporaire	Accueil de jour	SSIAD PA
760919589	0,00	0,00	0,00	42,78

Pour 2022, la fraction forfaitaire mensuelle, pour le secteur personnes âgées, s'établit à 54 645,70€.

Article 2 A compter du 1^{er} janvier 2023, en application de l'article L.314-7 du CASF, la dotation globalisée commune s'élève, à titre transitoire, à 655 748,43€. Elle se répartit de la manière suivante, les prix de journée de reconduction étant également mentionnés:

- personnes âgées : 655 748,43€

Dotations (en €)						
FINESS	Hébergement permanent	UHR	PASA	Hébergement temporaire	Accueil de jour	SSIAD
760919589	0,00	0,00	0,00	0,00	0,00	655 748,43

Prix de journée (en €)				
FINESS	Hébergement permanent	Hébergement temporaire	Accueil de jour	SSIAD PA
760919589	0,00	0,00	0,00	42,78

Pour 2023, la fraction forfaitaire mensuelle, pour le secteur personnes âgées, s'établit à 54 645,70€

Article 3 Les recours contentieux dirigés contre la présente décision doivent être portés devant le Tribunal Interrégional de la Tarification Sanitaire et Sociale sis 2, Place de l'Edit de Nantes, NANTES, 44185 dans un délai d'un mois à compter de sa publication ou, pour les personnes auxquelles elle sera notifiée, à compter de sa notification.

Article 4 La présente décision sera publiée au recueil des actes administratifs.

Article 5 Le Directeur de l'ARS Normandie est chargé(e) de l'exécution de la présente décision qui sera notifiée à l'entité gestionnaire ASS SSIAD LE CAILLY 760009696) et aux structures concernées.

Fait à Caen, le 04 juillet 2022

Le Directeur général

Pour le Directeur général,
et par délégation,
Le Responsable du pôle
Allocation de Ressources

Jean-Christian DURET

Agence régionale de santé de Normandie

76-2022-07-05-00034

760919886 Le Cercle des Aînés Gournay DT 2022
signé

DECISION TARIFAIRE N°8106 PORTANT FIXATION DU FORFAIT GLOBAL DE SOINS
POUR 2022 DE
EHPAD LE CERCLE DES AINES GOURNAY EN BRAY - 760919886

Le Directeur de l'ARS Normandie

- VU le Code de l'Action Sociale et des Familles ;
- VU le Code de la Sécurité Sociale ;
- VU la loi n° 2021-1754 du 23 décembre 2021 de financement de la Sécurité Sociale pour 2022 publiée au Journal Officiel du 16 décembre 2021 ;
- VU l'arrêté ministériel du 02/06/2022 publié au Journal Officiel du 05/06/2022 pris en application de l'article L314-3 du Code de l'Action Sociale et des Familles fixant, pour l'année 2022 l'objectif global de dépenses d'assurance maladie et le montant total de dépenses pour les établissements et services relevant de la Caisse nationale de solidarité pour l'autonomie ;
- VU la décision du 03/06/2022 publiée au Journal Officiel du 12/06/2022 relative aux dotations régionales limitatives 2022 et à la moyenne nationale des besoins en soins requis 2022 ;
- VU l'arrêté modifié du 17/06/2022 fixant pour 2022 les valeurs du point mentionnées à l'article R.314-162 du code de l'action sociale et des familles publié au Journal Officiel du 23/06/2022 ;
- VU le décret du 17 juin 2020 portant nomination de Mr DEROCHE Thomas en qualité de Directeur de l'agence régionale de santé Normandie ;
- VU l'autorisation ou le renouvellement d'autorisation en date du 02/01/2017 de la structure Etablissement d'hébergement pour personnes âgées dépendantes dénommée EHPAD LE CERCLE DES AINES GOURNAY EN B (760919886) sise 11 AV DES ANCIENS COMBATTANTS 76220 GOURNAY EN BRAY 76220 Gournay-en-Bray et gérée par l'entité dénommée SA LES JARDINS DE GOURNAY (760009753) ;

DECIDE

Article 1^{er} A compter du 01/01/2022, le forfait global de soins est fixé à 1 256 804,32 € au titre de 2022, dont 0,00 € à titre non reconductible.

La fraction forfaitaire mensuelle s'établit à 104 733,69 €.

Pour 2022, les tarifs sont décomposés comme suit :

	Forfait global de soins	Prix de journée (en €)
Hébergement Permanent	1 244 576,27	49,26
UHR	0,00	0
PASA	0,00	0
Hébergement Temporaire	12 228,05	35,34
Accueil de jour	0,00	0,00

Article 2 A compter du 1^{er} janvier 2023, en application de l'article L.314-7 du CASF, le forfait global de soins est fixé, à titre transitoire, à 1 256 804,32 €.

Les tarifs de reconduction sont fixés à :

	Forfait global de soins	Prix de journée (en €)
Hébergement Permanent	1 244 576,27	49,26
UHR	0,00	0
PASA	0,00	0
Hébergement Temporaire	12 228,05	35,34
Accueil de jour	0,00	0,00

La fraction forfaitaire mensuelle s'établit à 104 733,69 €.

Article 3 Les recours contentieux dirigés contre la présente décision doivent être portés devant le Tribunal Interrégional de la Tarification Sanitaire et Sociale sis 2, Place de l'Edit de Nantes, NANTES, 44185 dans un délai d'un mois à compter de sa publication ou, pour les personnes auxquelles elle sera notifiée, à compter de sa notification.

Article 4 La présente décision sera publiée au recueil des actes administratifs.

Article 5 Le Directeur de l'ARS Normandie est chargé(e) de l'exécution de la présente décision qui sera notifiée à l'entité gestionnaire SA LES JARDINS DE GOURNAY (760009753) et à l'établissement concerné.

Fait à Caen, le 05 juillet 2022

Le Directeur Général

Pour le Directeur général,
et par délégation,
Le Responsable du pôle
Allocation de Ressources

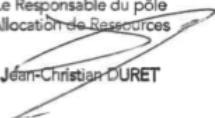

Jean-Christian DURET

Agence régionale de santé de Normandie

76-2022-07-08-00020

760920355 CPOM SSIAD Envermeu 2022 signée

DECISION TARIFAIRE N°11344 PORTANT FIXATION POUR 2022
DU MONTANT ET DE LA REPARTITION DE LA DOTATION GLOBALISEE COMMUNE PREVUE
AU CONTRAT PLURIANNUEL D'OBJECTIFS ET DE MOYENS DE
SSIAD DE LA VALLEE D'EAULNE - 760003889

POUR LES ETABLISSEMENTS ET SERVICES SUIVANTS
Service de Soins Infirmiers A Domicile (S.S.I.A.D) (S.S.I.A.D.) - SSIAD VALLEE DE L'EAULNE -
ENVERMEU - 760920355

Le Directeur de l'ARS Normandie

- VU le Code de l'Action Sociale et des Familles ;
- VU le Code de la Sécurité Sociale ;
- VU la loi n° 2021-1754 du 23 décembre 2021 de financement de la Sécurité Sociale pour 2022 publiée au Journal Officiel du 16 décembre 2021 ;
- VU l'arrêté ministériel du 02/06/2022 publié au Journal Officiel du 05/06/2022 pris en application de l'article L314-3 du Code de l'Action Sociale et des Familles fixant, pour l'année 2022 l'objectif global de dépenses d'assurance maladie et le montant total de dépenses pour les établissements et services relevant de la Caisse nationale de solidarité pour l'autonomie;
- VU la décision du 03/06/2022 publiée au Journal Officiel du 12/06/2022 relative aux dotations régionales limitatives 2022 et à la moyenne nationale des besoins en soins requis 2022 ;
- VU le décret du 17 juin 2020 portant nomination de Mr DEROCHE Thomas en qualité de Directeur de l'agence régionale de santé Normandie ;
- VU le Contrat Pluriannuel d'Objectifs et de Moyens conclu le 04/07/2022, prenant effet au 01/01/2022;

DECIDE

Article 1^{er} A compter du 01/01/2022, au titre de 2022, la dotation globalisée commune des établissements et services médico-sociaux financés par l'Assurance Maladie, gérés par l'entité dénommée SSIAD DE LA VALLEE D'EAULNE (760003889), a été fixée à 561 931,24€, dont 0,00€ à titre non reconductible.

Elle se répartit de la manière suivante, les prix de journée à compter de 01/01/2022 étant également mentionnés.

- personnes âgées : 561 931,24 €

Dotations (en €)						
FINESS	Hébergement permanent	UHR	PASA	Hébergement temporaire	Accueil de jour	SSIAD
760920355	0,00	0,00	0,00	0,00	0,00	561 931,24

Prix de journée (en €)				
FINESS	Hébergement permanent	Hébergement temporaire	Accueil de jour	SSIAD PA
760920355	0,00	0,00	0,00	38,49

Pour 2022, la fraction forfaitaire mensuelle, pour le secteur personnes âgées, s'établit à 46 827,60€.

Article 2 A compter du 1^{er} janvier 2023, en application de l'article L.314-7 du CASF, la dotation globalisée commune s'élève, à titre transitoire, à 616 931,24€. Elle se répartit de la manière suivante, les prix de journée de reconduction étant également mentionnés:

- personnes âgées : 616 931,24€

Dotations (en €)						
FINESS	Hébergement permanent	UHR	PASA	Hébergement temporaire	Accueil de jour	SSIAD
760920355	0,00	0,00	0,00	0,00	0,00	616 931,24

Prix de journée (en €)				
FINESS	Hébergement permanent	Hébergement temporaire	Accueil de jour	SSIAD PA
760920355	0,00	0,00	0,00	42,26

Pour 2023, la fraction forfaitaire mensuelle, pour le secteur personnes âgées, s'établit à 51 410,94€

Article 3 Les recours contentieux dirigés contre la présente décision doivent être portés devant le Tribunal Interrégional de la Tarification Sanitaire et Sociale sis 2, Place de l'Edit de Nantes, NANTES, 44185 dans un délai d'un mois à compter de sa publication ou, pour les personnes auxquelles elle sera notifiée, à compter de sa notification.

Article 4 La présente décision sera publiée au recueil des actes administratifs.

Article 5 Le Directeur de l'ARS Normandie est chargé(e) de l'exécution de la présente décision qui sera notifiée à l'entité gestionnaire SSIAD DE LA VALLEE D'EAULNE 760003889) et aux structures concernées.

Fait à Caen, Le 08 juillet 2022

Le Directeur général

Pour le Directeur général,
et par délégation,
Le Responsable du pôle
Allocation de Ressources

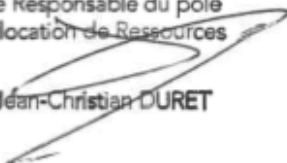

Jean-Christian DURET

Agence régionale de santé de Normandie

76-2022-07-05-00035

760921304 LMB Belleville DT 2022 signé

DECISION TARIFAIRE N°8551 PORTANT FIXATION DU FORFAIT GLOBAL DE SOINS
POUR 2022 DE
EHPAD LES MATINS BLEUS - 760921304

Le Directeur de l'ARS Normandie

- VU le Code de l'Action Sociale et des Familles ;
- VU le Code de la Sécurité Sociale ;
- VU la loi n° 2021-1754 du 23 décembre 2021 de financement de la Sécurité Sociale pour 2022 publiée au Journal Officiel du 16 décembre 2021 ;
- VU l'arrêté ministériel du 02/06/2022 publié au Journal Officiel du 05/06/2022 pris en application de l'article L314-3 du Code de l'Action Sociale et des Familles fixant, pour l'année 2022 l'objectif global de dépenses d'assurance maladie et le montant total de dépenses pour les établissements et services relevant de la Caisse nationale de solidarité pour l'autonomie ;
- VU la décision du 03/06/2022 publiée au Journal Officiel du 12/06/2022 relative aux dotations régionales limitatives 2022 et à la moyenne nationale des besoins en soins requis 2022 ;
- VU l'arrêté modifié du 17/06/2022 fixant pour 2022 les valeurs du point mentionnées à l'article R.314-162 du code de l'action sociale et des familles publié au Journal Officiel du 23/06/2022 ;
- VU le décret du 17 juin 2020 portant nomination de Mr DEROCHE Thomas en qualité de Directeur de l'agence régionale de santé Normandie ;
- VU l'autorisation ou le renouvellement d'autorisation en date du 02/01/2017 de la structure Etablissement d'hébergement pour personnes âgées dépendantes dénommée EHPAD LES MATINS BLEUS (760921304) sise 1 R DU CHATEAU 76370 PETIT CAUX 76370 Petit-Caux et gérée par l'entité dénommée CCAS DE PETIT CAUX (760918128) ;

DECIDE

Article 1^{er} A compter du 01/01/2022, le forfait global de soins est fixé à 1 091 210,64 € au titre de 2022, dont 0,00 € à titre non reconductible.

La fraction forfaitaire mensuelle s'établit à 90 934,22 €.

Pour 2022, les tarifs sont décomposés comme suit :

	Forfait global de soins	Prix de journée (en €)
Hébergement Permanent	1 091 210,64	43,82
UHR	0,00	0
PASA	0,00	0
Hébergement Temporaire	0,00	0,00
Accueil de jour	0,00	0,00

Article 2 A compter du 1^{er} janvier 2023, en application de l'article L.314-7 du CASF, le forfait global de soins est fixé, à titre transitoire, à 1 091 210,64 €.

Les tarifs de reconduction sont fixés à :

	Forfait global de soins	Prix de journée (en €)
Hébergement Permanent	1 091 210,64	43,82
UHR	0,00	0
PASA	0,00	0
Hébergement Temporaire	0,00	0,00
Accueil de jour	0,00	0,00

La fraction forfaitaire mensuelle s'établit à 90 934,22 €.

Article 3 Les recours contentieux dirigés contre la présente décision doivent être portés devant le Tribunal Interrégional de la Tarification Sanitaire et Sociale sis 2, Place de l'Edit de Nantes, NANTES, 44185 dans un délai d'un mois à compter de sa publication ou, pour les personnes auxquelles elle sera notifiée, à compter de sa notification.

Article 4 La présente décision sera publiée au recueil des actes administratifs.

Article 5 Le Directeur de l'ARS Normandie est chargé(e) de l'exécution de la présente décision qui sera notifiée à l'entité gestionnaire CCAS DE PETIT CAUX (760918128) et à l'établissement concerné.

Fait à Caen, le 05 juillet 2022

Le Directeur Général

Pour le Directeur général,
et par délégation,
Le Responsable du pôle
Allocation de Ressources

Jean-Christian DURET

Agence régionale de santé de Normandie

76-2022-07-28-00007

Arrêté CPOM PA 2022-2026 Département 76

**ARRETE FIXANT LA PROGRAMMATION POUR LA PERIODE 2022-2026 DES CONTRATS
PLURIANNUELS D'OBJECTIFS ET DE MOYENS (CPOM) DES ÉTABLISSEMENTS ET
SERVICES MEDICO-SOCIAUX POUR PERSONNES AGEES DU DEPARTEMENT DE LA
SEINE-MARITIME**

Le Directeur général de l'Agence Régionale de Santé de Normandie,

Le Président du Conseil Départemental de la Seine-Maritime,

VU :

- Le code de l'action sociale et des familles ;
- Le code général des collectivités territoriales ;
- La loi n°2002-2 du 2 janvier 2002 rénovant l'action sociale et médico-sociale ;
- La loi n° 2009-879 du 21 juillet 2009 portant réforme de l'hôpital et relative aux patients, à la santé et aux territoires ;
- La loi n° 2015-1702 du 21 décembre 2015 de financement de sécurité sociale pour 2016, notamment l'article 75 ;
- La loi n° 2016-1827 du 23 décembre 2016 de financement de la sécurité sociale pour 2017, notamment l'article 89-I.5;
- Le décret n°2010-336 du 31 mars 2010 portant création des Agences régionales de santé ;
- Le décret du 17 juin 2020 portant nomination du Directeur général de l'Agence Régionale de Santé de Normandie, Monsieur Thomas DEROCHE, à compter du 15 juillet 2020 ;
- La délibération du 1^{er} juillet 2021 portant élection de Monsieur Bertrand BELLANGER, Président du Conseil Départemental de la Seine-Maritime ;
- L'arrêté conjoint du 7 septembre 2020 fixant la programmation pour la période 2020-2024 des Contrats Pluriannuels d'Objectifs et de Moyens (CPOM) pour les établissements et services médico-sociaux pour personnes âgées du département de la Seine-Maritime ;
- L'instruction du 16 novembre 2021 complémentaire relative aux orientations de l'exercice 2021 pour la campagne budgétaire des établissements et services médico-sociaux accueillant des personnes en situation de handicap et des personnes âgées ;
- La décision du 23 mai 2022 portant délégation de signature du Directeur général de l'Agence régionale de santé de Normandie.

ARRESENT

ARTICLE 1^{ER} : L'arrêté conjoint du 7 septembre 2020 fixant la programmation pour la période 2020-2024 des Contrats Pluriannuels d'Objectifs et de Moyens (CPOM) pour les établissements et services médico-sociaux pour personnes âgées du département de la Seine-Maritime est abrogé, à compter de la date du présent arrêté.

ARTICLE 2 : Le Directeur général de l'Agence Régionale de Santé de Normandie et le Président du Conseil Départemental de la Seine-Maritime arrêtent la programmation pour la période 2022-2026 des CPOM des établissements et services médico-sociaux pour personnes âgées du département de la Seine-Maritime.

ARTICLE 3 : La programmation figure en annexe du présent arrêté. Elle comprend les établissements et services médico-sociaux relevant de la compétence conjointe et/ou exclusive de l'ARS Normandie et du Conseil Départemental de la Seine-Maritime.

ARTICLE 4 : La programmation figurant en annexe du présent arrêté est établie pour 5 ans à compter du 1er janvier 2022. Elle peut être révisée chaque année.

ARTICLE 5 : Les CPOM des établissements et services médico-sociaux signés au cours de l'année N-1 entrent en vigueur au 1^{er} janvier de l'année N, conformément à l'annexe du présent arrêté.

ARTICLE 6 : Le présent arrêté peut faire l'objet :

- D'un recours gracieux auprès de Monsieur le Directeur général de l'Agence Régionale de Santé de Normandie et Monsieur le Président du conseil départemental de la Seine-Maritime dans le délai de deux mois à compter de la plus tardive des dates de publication prévues à l'article 7.
- Et/ou d'un recours contentieux devant le tribunal administratif de Caen, dans le délai de deux mois à compter de la plus tardive des dates de publication prévues à l'article 7. Cette saisine peut se faire soit par courrier au 3 rue Arthur Leduc - BP 25086 14050 CAEN Cedex 4, soit par internet via l'application informatique « Télérecours citoyens » accessible par le site Internet www.telerecours.fr

ARTICLE 7 : La Directrice de l'autonomie de l'ARS de Normandie, le Directeur général des services du Département de la Seine-Maritime sont chargés, chacun en ce qui le concerne, de l'exécution du présent arrêté qui sera publié aux recueils des actes administratifs de la Préfecture de la région Normandie et de la Préfecture de la Seine-Maritime.

Fait à Caen, le **28 JUIL. 2022**

P/Le Directeur général
de l'Agence Régionale de Santé de Normandie,

Le Président du Conseil Départemental
de la Seine-Maritime,

La Directrice de l'autonomie

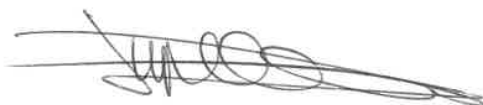

Déborah CVETOJEVIC

Pour le Directeur général,
et par délégation,
L'adjoint à la directrice de l'Autonomie
Jérôme DUPONT

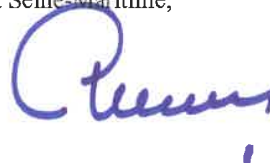

ANNEXE 1

Entrée en vigueur du CPOM au 1 ^{er} janvier 2022					
FINESS EJ	Organismes gestionnaires	FINESS ET	ESMS inclus dans le CPOM	Communes	P/R ¹
760000703	EHPAD Lefebvre-Blondel-Dubus	760782318	EHPAD Lefebvre-Blondel-Dubus	Gaillefontaine	P
760038760	DOMUSVI - Société Résidence Méridienne	760038778	EHPAD Méridienne	Rouen	P
760039669	DOMUSVI - SAS Société Jardins d'Elodie	760026773	EHPAD Les Jardins d'Elodie	Le Havre	P
760013649	DOMUSVI SARL Tiers Temps Rouen	760919829	EHPAD Tiers Temps	Rouen	R
920028263	SAS DOMUSVI Domicile	760018788	SPASAD Domusvi Rouen	Rouen	R
570010173	Groupe SOS Séniors	760023697 760791673 760034132	EHPAD Les Jonquilles EHPAD Bois de Bléville SSIAD Bois de Bléville	Tourville La Rivière Le Havre Le Havre	P
760000745	EHPAD La Belle Etoile	760782367	EHPAD Le Belle Etoile	Montivilliers	P
590019568	OMEG Age Gestion	760800730	EHPAD Les Hautes Bruyères	Bonsecours	P
760000505	EHPAD Le Tréport	760781609	EHPAD Jean Ferrat	Le Tréport	P
760004390	Association Office Personnes Agées Dieppe	760790758 760802462	EHPAD O Village OPAD SSIAD OPAD	Dieppe Dieppe	P
760782227	CH Durécu Lavoisier Darnétal	760803007	EHPAD CH Darnétal	Darnétal	P
760780023	Centre Hospitalier de Dieppe	760802884 760028779	EHPAD CH Dieppe SSIAD CH Dieppe	Dieppe Dieppe	P
760780056	Centre Hospitalier d'Eu	760802892 760918979	EHPAD CH Eu SSIAD CH Eu	Eu Eu	P
760028035	Lajosa - Hérodias	760028043	SPASAD Lajosa	Rouen	P
760003889	SSIAD de la Vallée d'Eaulne	760920355	SSIAD Vallée de l'Eaulne	Envermeu	P

¹ Premier CPOM (P) / Renouvellement CPOM (R)

Entrée en vigueur du CPOM au 1^{er} janvier 2023

FINESS EJ	Organismes gestionnaires	FINESS ET	ESMS inclus dans le CPOM	Communes	P/R
760000711	EHPAD A.F. Le Boultz	760782326	EHPAD A.F. Le Boultz	Grainville La Teinturière	P
760022988	Colisée Patrimoine SAS	760023028	EHPAD de la Varenne	Arques La Bataille	R
330057498	Résidence de la Varenne Colisée Patrimoine SARL	760917005	EHPAD Morgny la Pommeraye	Morgny La Pommeraye	R
760027672	EHPAD Morgny La Pommeraye Colisée Patrimoine SARL SASU Villa Saint Nicolas	760023549	EHPAD Villa Saint Nicolas	Le Havre	P
760003657	Association Les Terrasses	760792200	EHPAD Les Terrasses	Bois-Guillaume	P
760024042	CHI Elbeuf-Louviers- Val de Reuil	760035568 760802504	EHPAD CHI ELV SSIAD CHI ELV	Elbeuf Elbeuf	P
760009753	SA Les Jardins de Gournay	760919886	EHPAD Le Cercle des Aînés	Gournay en Bray	P
760921395	Les Escales EHPAD publics du Havre	760800631 760028381	EHPAD Les Escales SSIAD Les Escales	Le Havre Le Havre	P
760000653	EHPAD Lemarchand	760782268	EHPAD Lemarchand	Envermeu	P
750062390	Bridge social	760920066 760913624 760918052	EHPAD Le Val Fleuri EHPAD du Vieux Puits EHPAD Saint Antoine	Val de Saane St Martin Osmonville Bois-Guillaume	P P R
760918128	CCAS de Petit-Caux	760921304	EHPAD Les Matins Bleus	Petit Caux	P
760010728	Petites Sœurs des Pauvres	760790832	EHPAD Ma Maison	Le Havre	P
760014498	DOMIDEP SARL La Buissonnière	760790840	EHPAD La Buissonnière	Isneauville	P
760780049	CH Gournay en Bray	760802959	EHPAD CH Gournay en Bray	Gournay en Bray	P
760011379	CCAS de Gonfreville L'Orcher	760023218	EHPAD Les Charmettes	Gonfreville L'Orcher	P
760037762	Association Sainte Marie Saint Joseph	760919498 760790642 760790667	EHPAD Sacré Cœur d'Ernemont EHPAD La Compassion EHPAD Castel Saint Jacques	Rouen Rouen St Jacques sur Darnétal	P
760920678	Association Gestion Marpa Le Beau Soleil	760920702	PUV MARPA Le Beau Soleil	Londinières	P
760035345	Communauté de communes Varenne et Scie	760035352	PUV MARPA La Varenne	Torcy Le Grand	P
760920157	Association pour la gestion Animation Action Gérontologique Yerville	760918250	EHPAD Les Bruyères	Yerville	R

Entrée en vigueur du CPOM au 1^{er} janvier 2023 (suite)

FINESS EJ	Organismes gestionnaires	FINESS ET	ESMS inclus dans le CPOM	Communes	P/R
750034589	Association BTP RMS	760790956	EHPAD Château Blanc	St Etienne du Rouvray	R
760780064	CH Neufchâtel en Bray	760802918 760808667	EHPAD Neufcastel SSIAD CH Neufchâtel	Neufchâtel en Bray Neufchâtel en Bray	R
760000695	EHPAD Fondation Beaufile	760782300	EHPAD Fondation Beaufile	Forges Les Eaux	R
760009597	Association Gestion Animation Maison de retraite	760918722	EHPAD Le Bois Joli	Les Grandes Ventes	R
760014068	EHPAD Le Moulin des Prés	760919647	EHPAD Le Moulin des Prés	Le Mesnil-Esnard	R
250016458 250018686 750056335 250015658 250015658	KORIAN Villa Saint Do KORIAN SAS Les Bégonias KORIAN SAS Médica France KORIAN SAS Médotels KORIAN SAS Médotels	760916312 760790907 760025973 760023259 760915173	EHPAD Villa Saint Do EHPAD Le Jardin EHPAD La Porte Océane EHPAD Hauts de l'Abbaye EHPAD Les Cent Clochers	Bois-Guillaume Rouen Le Havre Montivilliers Rouen	R
760009647	ODYSENIOR SAS Les Iliades Gestion	760919035	EHPAD Les Iliades	Mont Saint Aignan	R
760029736	ODYSENIOR SAS La Boiseraie	760023572	EHPAD La Boiseraie	Bois-Guillaume	
760004093	AIPA Seine et Bray	760800995	SSIAD AIPA	Darnétal	P
570026823	Association AMAPA	760802520	SSIAD AMAPA	Harfleur	P

Entrée en vigueur du CPOM au 1^{er} janvier 2024

FINESS EJ	Organismes gestionnaires	FINESS ET	ESMS inclus dans le CPOM	Communes	P/R
760803684	CCAS de Rouen	760915702 760801514	EHPAD La Pléiade SSIAD CCAS Rouen	Rouen Rouen	P
760780239	CHU Rouen	760790873 760803098	EHPAD CHU Rouen SSIAD CHU Rouen	Mont Saint Aignan Le Petit-Quevilly	P
760782425	CH du Bois-Petit	760803023	EHPAD CH Bois-Petit	Sotteville Lès Rouen	P
760023309	Grand Quevilly Santé	760023358	EHPAD Les jardins de Matisse	Le Grand Quevilly	P

Entrée en vigueur du CPOM au 1^{er} janvier 2024 (suite)

FINESS EJ	Organismes gestionnaires	FINESS ET	ESMS inclus dans le CPOM	Communes	P/R
750825846	Coallia	760913590	EHPAD Le Telhuet	Port Jérôme sur Seine	R
760000513	Etablissement Public Départemental	760781633	EHPAD EPD Grugny	Grugny	R
760035923	Fondation Fil Seine	760792978 760790949 760790675 760919654	EHPAD Sainte-Anne EHPAD Les Sapins EHPAD Saint Joseph SSIAD	Rouen Rouen Sotteville Lès Rouen St Etienne du Rouvray	R
750056368	Association Monsieur Vincent	760782896	EHPAD Castel Saint Joseph	Hodeng au Bosc	R
760780734	CHI du Pays des hautes Falaises	760028290	EHPAD CHI Pays des Hautes Falaises	Fécamp	R
760012609	S.E.D.N.A. Etretat	760915405	EHPAD Etoile du Matin	Etretat	R
760000679	EHPAD Bouic Manoury	760782284 760914168	EHPAD Bouic Manoury SSIAD Bouic Manoury	Terres de Caux Terres de Caux	R
760000612	EHPAD Gilles Martin	760782201	EHPAD Gilles Martin	Buchy	R
760780213	CH de L'Austreberthe	760802868 760023879	EHPAD CH Austreberthe SSIAD Seine Caux Austreberthe	Barentin Barentin	R
760783266	EPHAD Lecallier Leriche	760803031	EHPAD Lecallier Leriche	Caudebec Lès Elbeuf	R
920028560	Fondation Partage et Vie	760028621 760028894 760801308	EHPAD Jacques Bonvoisin EHPAD L'Archipel EHPAD Les Dames Blanches	Dieppe Duclair Yvetot	R
760780031	Hôpital Local du Grand Large	760802934	EHPAD Hôpital Local du Grand Large	St Valéry en Caux	R
760780759	Hôpital Saint Romain de Colbosc	760802975 760916171	EHPAD Hôpital SSIAD Hôpital	St Romain de Colbosc St Romain de Colbosc	R
760000562	EHPAD Maurice Collet	760782128	EHPAD Maurice Collet	Rives en Seine	R
760003640	Association Les Pâquerettes	760792044	EHPAD Les Pâquerettes	Sassetot Le Mauconduit	R
760804195	Association La Pommeraie Jean Vanier	760782904	EHPAD La Pommeraie	Criquetot L'Esneval	R
760782235	Centre Hébergement Gériatrique La Filandière	760920413 760026336	EHPAD CHG La Filandière SSIAD CHG La Filandière	Deville Lès Rouen Deville Lès Rouen	R

Entrée en vigueur du CPOM au 1^{er} janvier 2024 (suite)

FINESS EJ	Organismes gestionnaires	FINESS ET	ESMS inclus dans le CPOM	Communes	P/R
760803593	CCAS de Mont St Aignan	760010629	SSIAD (<i>expérimentation SPASAD</i>)	Mont St Aignan	P
760803908	CCAS Sotteville Lès Rouen	760922013	SSIAD CCAS	Sotteville Lès Rouen	P
760803783	CCAS d'Yvetot	760913210	SSIAD (<i>expérimentation SPASAD</i>)	Yvetot	P
760024893	UNA Solidarité Normande	760796367	SPASAD UNA	Le Havre	P
760009464	ADMR Boucles de la Seine	760917609	SSIAD ADMR	Yainville	P
760009357	ADMR Criquetot-L'Esneval	760010025	SSIAD ADMR	Criquetot-L'Esneval	P
760004408	Association ACOMAD	760802512	SSIAD ACOMAD	Fécamp	R

Entrée en vigueur du CPOM au 1^{er} janvier 2025

FINESS EJ	Organismes gestionnaires	FINESS ET	ESMS inclus dans le CPOM	Communes	P/R
760000687	EHPAD Noury La Feuillie	760782292	EHPAD Résidence Noury	La Feuillie	R
760009803	Association culturelle entraide et Bienfaisance	760920298	EHPAD Mishkane	Bois-L'Evêque	R
760003459	Fondation Lamauve	760915579 760790659	EHPAD Le Quesnot EHPAD Fondation Lamauve	Oissel Rouen	R
760803536	CCAS Le Houllme	760919282	EHPAD La Source	Le Houllme	R
760780742	CHI Caux Vallée de Seine	760802900 760010603	EHPAD CHI Caux VS SSIAD (<i>expérimentation SPASAD</i>)	Lillebonne-Bolbec Lillebonne-Bolbec	R
760000729	EHPAD Albert Jean	760782342	EHPAD Albert Jean	Luneray	R
760000794	EHPAD Saint Saëns	760782417 760920496	EHPAD Résidence d'Eawy SSIAD Ehpap Eawy	Saint-Saëns Saint-Saëns	R
760000786	EHPAD La Scie	760782409 760026815	EHPAD Résidence La Scie SSIAD Ehpap La Scie	Saint Crespin Saint Crespin	R
760000596	EHPAD Le Duc d'Aumale	760782185	EHPAD Duc d'Aumale	Aumale	R
760000604	EHPAD Massé de Cormeilles	760782193	EHPAD Massé de Cormeilles	Blangy sur Bresle	R

Entrée en vigueur du CPOM au 1 ^{er} janvier 2025 (suite)					
FINESS EJ	Organismes gestionnaires	FINESS ET	ESMS inclus dans le CPOM	Communes	P/R
760000539	Mutualité Française Normande SSAM	760028639 760791681 760034389	EHPAD Jean Ferrat EHPAD Saint Just SSIAD Canteleu Mutualité	Canteleu Le Havre Canteleu	R
760913046	Association Saint-Joseph de Rogerville	760782755	EHPAD Maison Saint Joseph	Rogerville	R
760009696	Association SSIAD Le Cailly	760919589	SSIAD Le Cailly	Bosc Le Hard	R
760035360	Association SSIAD Foucarmont	760025874	SSIAD Les Trois Rivières	Foucarmont	R
760913111	Syndicat Intercommunal PA Plateau Est Rouen	760915553	SSIAD Plateau Est Rouen	Le Mesnil-Esnard	R

Entrée en vigueur du CPOM au 1 ^{er} janvier 2026					
FINESS EJ	Organismes gestionnaires	FINESS ET	ESMS inclus dans le CPOM	Communes	P/R
760780254	CH Asselin	760802967	EHPAD CH Asselin	Yvetot	R
340009349	La Mutuelle du Bien Vieillir	760027268	EHPAD Michel Grandpierre	St Etienne du Rouvray	R
750054256	SAS Essart Grand Couronne	760026732	EHPAD Résidence Carola	Grand-Couronne	R
760000737	EHPAD Trait d'Union du Cailly	760782359	EHPAD Trait d'Union du Cailly	Maromme	R
760009092	Association COGERPA	760913731	EHPAD La Roseraie	Sainte-Adresse	R
760003566	Association Foyer Saint Joseph	760790923	EHPAD Foyer Saint Joseph	Rouen	R
750721334	Croix-Rouge Française	760802686 760915397 760029801 760800979 760802454 760802447 760916155 760800912 760918987 760916239	EHPAD La Ruche EHPAD La Mare au Clerc SSIAD Aumale SSIAD Bacqueville SSIAD Gournay en Bray SSIAD (<i>expérimentation SPASAD</i>) SSIAD ND de Gravenchon SSIAD Saint Valéry en Caux SSIAD (<i>expérimentation SPASAD</i>) SSIAD Rouvray Catillon	Elbeuf Le Havre Aumale Bacqueville en Caux Gournay en Bray Le Havre Port Jérôme sur Seine Saint Valéry en Caux Yerville Rouvray Catillon	R

Agence régionale de santé de Normandie

76-2022-07-28-00009

Décision Dr Gibert signée

**DECISION PORTANT CREATION D'UN DISPOSITIF EXPERIMENTAL D'APPUI AUX LIEUX
D'ACCUEIL DE L'AIDE SOCIALE A L'ENFANCE (ASE) GERE PAR L'ASSOCIATION POUR
L'ANIMATION DES FONDATIONS DU DOCTEUR GIBERT**

Le Directeur général de l'Agence Régionale de santé de Normandie,

VU :

- Le code de l'action sociale et des familles, partie législative notamment les articles L312-1 et L313-9 relatifs aux établissements et services sociaux et médico-sociaux ;
- Le code de l'action sociale et des familles, partie réglementaire, notamment les articles R313-1 à D313-14 ;
- La loi n°2002-2 du 2 janvier 2002 rénovant l'action sociale et médico-sociale, notamment son article 80 ;
- La loi n°2004-809 du 13 août 2004 relative aux libertés et responsabilités locales ;
- La loi n°2005-102 du 11 février 2005 pour l'égalité des droits et chances, la participation et la citoyenneté des personnes handicapées ;
- La loi n°2009-879 du 21 juillet 2009 portant réforme de l'hôpital et relative aux patients, à la santé et aux territoires ;
- Le décret n°2010-336 du 31 mars 2010 portant création des Agences régionales de santé ;
- La loi n°2015-1776 du 28 décembre 2015 relative à l'adaptation de la société au vieillissement ;
- La loi n°2016-41 du 26 janvier 2016 de modernisation de notre système de santé ;
- Le décret du 17 juin 2020 portant nomination du Directeur de l'Agence régionale de santé de Normandie Monsieur Thomas DEROCHE à compter du 15 juillet 2020 ;
- La décision du 24 décembre 2021 relative à l'actualisation du Programme Interdépartemental d'Accompagnement (PRIAC) des handicaps et de la perte d'autonomie de Normandie 2021-2025 ;
- La décision du 23 mai 2022 portant délégation de signature du Directeur général de l'Agence régionale de santé de Normandie ;

CONSIDERANT :

- La stratégie nationale de prévention et de protection de l'enfance, contractualisée avec le Département de la Seine-Maritime le 19 novembre 2021, en vue de structurer de nouvelles organisations visant à sécuriser les parcours des enfants protégés et prévenir les ruptures ;
- L'appel à candidatures lancé le 7 janvier 2022 par l'Agence Régionale de Santé de Normandie, pour le déploiement de trois dispositifs d'appui aux lieux d'accueil de l'aide sociale à l'enfance (ASE) en Seine-Maritime ;
- Le projet déposé le 25 mars 2022, par l'association pour l'animation des fondations du docteur Gibert, en vue du déploiement d'un dispositif sur les territoires des UTAS « Rouen », « Boucles de Seine », « Le Havre Pointe de Caux » et « Entre Seine et Mer » ;
- L'avis de classement du comité de sélection d'appel à candidature lors de sa séance du 12 mai 2022 ;
- Que le projet est compatible avec les objectifs du Projet Régional de Santé et ceux du cahier des charges de l'appel à candidature ;

SUR PROPOSITION de la Directrice de l'autonomie de l'Agence régionale de santé de Normandie ;

DECIDE

ARTICLE 1^{er} : La création d'un dispositif expérimental d'appui aux lieux d'accueil de l'aide sociale à l'enfance, géré par l'association pour l'animation des fondations du Dr Gibert, est autorisée à compter du 1^{er} septembre 2022.

Le territoire d'intervention couvert par la présente autorisation concerne les UTAS suivantes : « Rouen », « Boucles de Seine », « Le Havre Pointe de Caux » et « Entre Seine et Mer ».

ARTICLE 2 : Ce dispositif a vocation à soutenir les professionnels de l'ASE dans l'accompagnement des jeunes en situation de handicap. Le public visé est celui des enfants confiés à l'ASE, ou en attente d'exécution d'une mesure ASE, disposant d'une notification d'orientation de la CDAPH non mise en œuvre vers un IME, un dispositif IME ou un SESSAD (hors DITEP). L'équipe médico-sociale interviendra prioritairement auprès des enfants et adolescents présentant des troubles du comportement (incluant les troubles du comportement sexuels) et en situation de risque de rupture de parcours dans leur lieu de vie ASE.

Une file active minimale est attendue à hauteur de 50 enfants, répartie comme suit :

- 25 enfants sur le territoire des UTAS « Rouen » et « Boucles de Seine »,
- 25 enfants sur le territoire des UTAS « Le Havre Pointe de Caux » et « Entre Seine et Mer ».

ARTICLE 3 : Cette autorisation sera enregistrée au fichier national des établissements sanitaires et sociaux FINESS selon les caractéristiques suivantes :

Entité juridique : Association pour l'animation des fondations du Dr Gibert N° FINESS : 76 080 440 1 Code statut juridique : 61 – Association Loi 1901 Reconnue d'Utilité Publique	Entité Etablissement : Dispositif d'appui aux lieux d'accueil de l'aide sociale à l'enfance N° FINESS : 76 004 006 3 Code catégorie : 370 – Etablissement expérimental pour personnes handicapées Mode de financement : 58 – ARS PJ glob.hors CPM
---	--

Site principal : 4 route du Bercail – 76560 Héricourt en Caux (n° FINESS : 76 004 006 3)

Code discipline d'équipement : 844 - Tous projets éducatifs, pédagogiques et thérapeutiques Code clientèle : 10 - Tous types de déficiences personnes handicapées Code mode fonctionnement : 16 – Prestations en milieu ordinaire Capacité totale autorisée : sans capacité
--

Site secondaire : 98 rue du 329^{ème} régiment – 76600 Le Havre (n° FINESS : 76 004 007 1)

Code discipline d'équipement : 844 - Tous projets éducatifs, pédagogiques et thérapeutiques Code clientèle : 10 - Tous types de déficiences personnes handicapées Code mode fonctionnement : 16 – Prestations en milieu ordinaire Capacité totale autorisée : sans capacité
--

ARTICLE 4 : En application de l'article L.313-7 du code de l'action sociale et des familles, cette autorisation est accordée pour 5 ans à compter du 1er septembre 2022 soit jusqu'au 31 août 2027. Elle est renouvelable une fois au vu des résultats positifs d'une évaluation. Au terme de la période ouverte par le renouvellement et au vu d'une nouvelle évaluation positive, l'établissement ou le service relève alors de l'autorisation à durée déterminée mentionnée à l'article L. 313-1.

ARTICLE 5 : Tout changement important dans l'activité, l'installation, l'organisation, la direction ou le fonctionnement de l'établissement, par rapport aux caractéristiques prises en considération pour son autorisation, devra être porté à la connaissance de l'autorité ou des autorités compétentes selon l'article L.313-1 du code de l'action sociale et des familles. L'autorisation ne peut être cédée sans l'accord de l'autorité ou des autorités compétentes concernées.

ARTICLE 6 : Cette décision peut faire l'objet dans le délai franc de deux mois à compter de la date de notification au pétitionnaire ou de sa publication aux recueils des actes administratifs de la préfecture de la région Normandie et de la préfecture de la Seine-Maritime :

- D'un recours gracieux auprès du Directeur général de l'Agence Régionale de Santé de Normandie,
- D'un recours hiérarchique auprès du Ministre des Solidarités, de l'autonomie et des personnes handicapées,
- D'un recours contentieux devant le Tribunal Administratif de Caen. La saisine du tribunal administratif de Caen peut se faire via Télérecours citoyen www.telerecours.fr

ARTICLE 7 : La Directrice de l'autonomie de l'ARS de Normandie est chargée de l'exécution de la présente décision qui sera notifiée au représentant légal de l'établissement susvisé et publiée aux recueils des actes administratifs de la préfecture de la région Normandie et de la préfecture de la Seine-Maritime.

A Caen, le **28 JUIL. 2022**



Le Directeur général
de l'Agence Régionale de Santé

Thomas DEROCHE

Agence régionale de santé de Normandie

76-2022-07-28-00010

Renouvellement autorisation SSIAD St Crespin

DECISION PORTANT RENOUVELLEMENT DE L'AUTORISATION DU SERVICE DE SOINS INFIRMIERS A DOMICILE (SSIAD) DE SAINT CRESPIN GERE PAR L'EHPAD RESIDENCE DE LA SCIE

Le Directeur général de l'Agence Régionale de santé de Normandie,

VU :

- Le code de l'action sociale et des familles, partie législative notamment les articles L312-1 et L313-9 relatifs aux établissements et services sociaux et médico-sociaux ;
- Le code de l'action sociale et des familles, partie réglementaire, notamment les articles R313-1 à D313-14 ;
- La loi n°2002-2 du 2 janvier 2002 rénovant l'action sociale et médico-sociale, notamment son article 80 ;
- La loi n°2004-809 du 13 août 2004 relative aux libertés et responsabilités locales ;
- La loi n°2005-102 du 11 février 2005 pour l'égalité des droits et chances, la participation et la citoyenneté des personnes handicapées ;
- La loi n°2009-879 du 21 juillet 2009 portant réforme de l'hôpital et relative aux patients, à la santé et aux territoires ;
- Le décret n°2010-336 du 31 mars 2010 portant création des Agences régionales de santé ;
- La loi n°2015-1776 du 28 décembre 2015 relative à l'adaptation de la société au vieillissement ;
- La loi n°2016-41 du 26 janvier 2016 de modernisation de notre système de santé ;
- Le décret du 17 juin 2020 portant nomination du Directeur de l'Agence régionale de santé de Normandie Monsieur Thomas DEROCHE à compter du 15 juillet 2020 ;
- L'arrêté en date du 29 juin 2007 autorisant la création d'un SSIAD de 25 places pour personnes âgées, géré par l'EHPAD de Saint-Crespin ;
- L'arrêté en date du 13 juillet 2010 autorisant l'extension du SSIAD de 7 places ;
- La décision du 23 mai 2022 portant délégation de signature du Directeur général de l'Agence régionale de santé de Normandie ;

- Le courrier en date du 18 novembre 2016 de l'Agence Régionale de Santé de Normandie relatif au résultat de l'évaluation externe réceptionné le 23 janvier 2015 ;

CONSIDERANT qu'au regard de l'évaluation externe, le renouvellement de l'autorisation est accordé dans les conditions de la présente décision ;

SUR PROPOSITION de la Directrice de l'autonomie de l'Agence régionale de santé de Normandie ;

DECIDE

ARTICLE 1^{er} : Le renouvellement de l'autorisation du SSIAD de Saint-Crespin, géré par l'EHPAD Résidence de la Scie, est autorisé pour 15 ans à compter du 29 juin 2022.

Le territoire d'intervention couvert par la présente autorisation concerne les communes de : Anneville sur Scie, Belmesnil, Bertreville St Ouen, Biville la Baignarde, Le Bois Robert, Le Catelier, Les Cents Acres, La chapelle du Bourgay, La Chaussée, Criquetot sur Longueville, Crosville sur Scie, Denestanville, Gonnevillle, Heugleville sur Scie, Les Grandes Ventes, Lintot les Bois, Longueville sur Scie, Mesnil Follemprie, Manehouville, Muchedent, Notre Dame du Parc, St Crespin, Ste Foy, St Germain d'Etalles, St Honoré, Torcy le Grand et Torcy le Petit.

ARTICLE 2 : Conformément à l'article D.312-1 du CASF, ce service assure pour la totalité de sa capacité autorisée, des prestations de soins infirmiers auprès :

- De personnes âgées de soixante ans et plus, malades ou dépendantes ;
- De personnes adultes de moins de soixante ans présentant un handicap ;
- De personnes adultes de moins de soixante ans atteintes des pathologies chroniques mentionnées au 7° du I de l'article L. 312-1 ou présentant une affection mentionnée aux 3° et 4° de l'article L. 322-3 du code de la sécurité sociale.

ARTICLE 3 : En fonction des besoins, l'organisme gestionnaire pourra prendre en charge de façon indifférenciée les publics définis à l'article D.312-1 du CASF, dans la limite des 32 places autorisées.

ARTICLE 4 : Cette autorisation sera enregistrée au fichier national des établissements sanitaires et sociaux FINESS selon les caractéristiques suivantes :

<p>Entité juridique : EHPAD RESIDENCE DE LA SCIE N° FINESS : 76 000 078 6 Code statut juridique : 21 - Etablissement social et médico-social communal</p>	<p>Entité Etablissement : SSIAD SAINT CRESPIN N° FINESS : 76 002 681 5 Code catégorie : 354 - SSIAD Mode de financement : 54 - SSIAD</p>
--	---

Personnes Agées	Personnes Handicapées
Code discipline d'équipement: 358 - soins infirmiers à domicile	Code discipline d'équipement: 358 - soins infirmiers à domicile
Code clientèle: 700 – personnes âgées	Code clientèle: 10 – tous types de déficiences pers. Handicap. (sans autre indic.)
Code mode fonctionnement : 16 – prestations en milieu ordinaire	Code mode fonctionnement : 16 – prestations en milieu ordinaire
Capacité précédente : 32 places	Capacité précédente : /
Capacité totale autorisée : 31 places	Capacité totale autorisée : 1 place

ARTICLE 5 : En application de l'article L.313-1 du code de l'action sociale et des familles, cette autorisation est accordée pour 15 ans à compter du 29 juin 2022 soit jusqu'au 28 juin 2037. Son renouvellement total ou partiel sera exclusivement subordonné aux résultats de l'évaluation externe mentionnée à l'article L.312-8 dans les conditions prévues à l'article L.313-5 du Code de l'Action Sociale et des Familles.

ARTICLE 6 : Tout changement important dans l'activité, l'installation, l'organisation, la direction ou le fonctionnement de l'établissement, par rapport aux caractéristiques prises en considération pour son autorisation, devra être porté à la connaissance de l'autorité ou des autorités compétentes selon l'article L.313-1 du code de l'action sociale et des familles. L'autorisation ne peut être cédée sans l'accord de l'autorité ou des autorités compétentes concernées.

ARTICLE 7 : Cette décision peut faire l'objet dans le délai franc de deux mois à compter de la date de notification au pétitionnaire ou de sa publication aux recueils des actes administratifs de la préfecture de la région Normandie et de la préfecture de la Seine-Maritime :

- D'un recours gracieux auprès du Directeur général de l'Agence Régionale de Santé de Normandie,
- D'un recours hiérarchique auprès du Ministre des Solidarités, de l'autonomie et des personnes handicapées,
- D'un recours contentieux devant le Tribunal Administratif de Caen. La saisine du tribunal administratif de Caen peut se faire via Télérecours citoyen www.telerecours.fr

ARTICLE 8 : La Directrice de l'autonomie de l'ARS de Normandie est chargée de l'exécution de la présente décision qui sera notifiée au représentant légal de l'établissement susvisé et publiée aux recueils des actes administratifs de la préfecture de la région Normandie et de la préfecture de la Seine-Maritime.

A Caen, le **28 JUL. 2022**

Le Directeur général
de l'Agence Régionale de Santé



Thomas DEROCHE

Agence régionale de santé de Normandie

76-2022-07-29-00001

ARRÊTÉ PORTANT NOMINATION DES MEMBRES
DU CONSEIL TERRITORIAL DE SANTÉ DE DIEPPE
EN DATE DU 29 JUILLET 2022

**ARRETE PORTANT NOMINATION DES MEMBRES
DU CONSEIL TERRITORIAL DE SANTE DE DIEPPE**

LE DIRECTEUR GENERAL DE L'ARS DE NORMANDIE,

VU le code de la santé publique, notamment ses articles L 1434-16, L.1434-17, D.1434-21 à D.1434-40 ;

VU la loi n° 2009-879 du 21 juillet 2009 portant réforme de l'hôpital et relative aux patients, à la santé et aux territoires

VU la loi n° 2016-41 du 26 Janvier 2016 de modernisation de notre système de santé, notamment l'article 158 ;

VU le décret n° 2010-336 du 31 mars 2010 portant création des agences régionales de santé ;

VU le décret N° 2016-1024 du 26 juillet 2016 relatif aux territoires de démocratie sanitaire aux zones des schémas régionaux de santé et aux conseils territoriaux de santé ;

VU le décret du 17 juin 2020 portant nomination de Monsieur Thomas DEROCHE, directeur général de l'ARS de Normandie ;

VU l'arrêté du 6 mai 2022 relatif à la révision de la délimitation des territoires de Démocratie sanitaire de Normandie ;

VU l'instruction no SG/2016/348 du 21 octobre 2016 relative à la territorialisation de la politique de santé en application des articles 158 et 162 de la loi no 2016-41 de modernisation de notre système de santé ;

VU les courriers adressés par l'Agence régionale de santé de Normandie aux organismes réglementairement chargés de faire des propositions de désignation en date du 3 juin 2022 ;

VU les appels à candidatures organisés par l'Agence régionale de santé de Normandie en date du 3 juin 2022 ;

SUR PROPOSITION des autorités et organismes chargés de désigner des représentants en application de l'article D1432-28 du code de santé publique ;

ARRETE

ARTICLE 1: Le présent arrêté porte composition des membres titulaires et suppléants du Conseil territorial de santé de Dieppe

Le 1^{er} collège est composé de représentants des professionnels et offreurs des services de santé. Il comprend au moins 20 membres et au plus 28 :

a) Au plus six représentants des établissements de santé

- Au plus trois représentants des personnes morales gestionnaires

Titulaires	Suppléants
Madame Valérie BILLARD (FHF)	Madame Anne LECLERQ (FHF)
Madame Florence BEGUE (FHF)	Madame Valérie CARPENTIER (FHF)
Monsieur Jean-Marc TOUSSAINT (FHP)	Monsieur Jean-Benoît ZACHARIE (FHP)

- Au plus trois présidents de commission médicale ou de conférence médicale d'établissement

Titulaires	Suppléants
Monsieur Jean-Marc KERLEAU (FHF)	En attente de désignation
Madame Camille VAULOUP (FHP)	En attente de désignation
En attente de désignation	En attente de désignation

b) Au plus cinq représentants des personnes morales gestionnaires des services et établissements sociaux et médico-sociaux (répartis entre ceux qui œuvrent en faveur des personnes âgées et ceux qui œuvrent en faveur des personnes handicapées)

Titulaires	Suppléants
Madame Anne CABARET (FHF)	Madame Lucie CHARDRON (FHF)
Monsieur Hervé PAUMARD (FHF)	Madame Virginie POIRIER (FHF)
Madame Séverine BELLEVILLE (NEXEM)	Monsieur Florent BARTHELEMY (NEXEM)
Madame Nancy COUVERT (UNAPEI)	Monsieur Bernard HONDERMARCK (UNAPEI)
En attente de désignation	En attente de désignation

c) Au plus trois représentants des organismes œuvrant dans les domaines de la promotion de la santé et de la prévention ou en faveur de l'environnement et de la lutte contre la précarité

Titulaires	Suppléants
Madame Marie LESECQ (PLANETH Patient)	Madame Isabelle DUHORNAY (PLANETH Patient)
Madame Zoé ROCLIN (ONM)	Madame Sophie MAILLARD (ONM)
En attente de désignation	En attente de désignation

d) Au plus six représentants des professionnels de santé libéraux

- Au plus trois médecins

Titulaires	Suppléants
Monsieur Gaëtan THENARD (URML)	En attente de désignation
En attente de désignation	En attente de désignation
En attente de désignation	En attente de désignation

- Au plus trois représentants des autres professionnels de santé

Titulaires	Suppléants
Madame Nathalie LAMY (URPS infirmiers)	Monsieur Thierry LAURENT (URPS infirmiers)
Madame Catherine ADJERAD (URPS orthophonistes)	Monsieur Olivier GRUCHY (URPS Masseurs-Kinésithérapeutes)
Madame Danie BEURION (URPS orthoptistes)	Madame Flore COUDEL (URPS Pharmaciens)

e) Un représentant des internes en médecine

Titulaire	Suppléant
En attente de désignation	En attente de désignation

f) Au plus cinq représentants des différents modes d'exercice coordonné et des organisations de coopération territoriale :

- des centres de santé (CDS), maisons de santé (MSP) et réseaux de santé (DAC)
- des communautés professionnelles territoriales de santé (CPTS) et des équipes de soins primaires (ESP)
- des communautés psychiatriques de territoire (Santé mentale)

Titulaires	Suppléants
Monsieur Julien COQUAIS (DAC Caux Bray Albâtre)	Monsieur Pierre-Edouard MAGNAN (DAC Caux Bray Albâtre)
En attente de désignation	En attente de désignation
En attente de désignation	En attente de désignation
En attente de désignation	En attente de désignation
En attente de désignation	En attente de désignation

g) Au plus un représentant des établissements assurant des activités d'hospitalisation à domicile

Titulaire	Suppléant
Madame Nathalie ETIENNE (FNEHAD)	Monsieur Jalel KRAIEM (FNEHAD)

h) Au plus un représentant de l'ordre des médecins

Titulaire	Suppléant
Monsieur Jean GODARD (CDOM)	En attente de désignation

Le 2^{ème} collège est composé de représentants des usagers et associations d'usagers du système de santé. Il comprend au moins 6 membres et au plus 10 :

a) Au plus six représentants des usagers des associations agréées

Titulaires	Suppléants
Madame Martine DEMAREST (UNAFAM)	Monsieur Eric MEDRINAL (UNAFAM)
Madame Marie-José VION (UDAF)	En attente de désignation
En attente de désignation	En attente de désignation
En attente de désignation	En attente de désignation
En attente de désignation	En attente de désignation
En attente de désignation	En attente de désignation

b) Au plus quatre représentants des usagers des associations des personnes handicapées ou des associations de retraités et personnes âgées

Titulaires	Suppléants
Mme Catherine DURUPT (CDCA – PA / MSA)	Mme Agnès GAZET (CDCA-PA / Petits frères des pauvres)
M. Didier QUINT (CDCA – PA / CFDT)	En attente de désignation
Madame Catherine CORGNET (CGT)	Monsieur Nicolas FLAHAUT (UNSA)
Monsieur Etienne DELARUE	En attente de désignation

Le 3^{ème} collège est composé de représentants des collectivités territoriales ou de leurs groupements. Il comprend au moins 4 membres et au plus 7 :

a) Au plus un conseiller régional

Titulaire	Suppléant
Monsieur Jean-François BLOC	Madame Agnès LALOI

b) Au plus un représentant des conseils départementaux

Titulaire	Suppléant
Monsieur André GAUTIER	Monsieur Vincent RENOUX

c) Un représentant des services départementaux de la protection maternelle et infantile

Titulaire	Suppléant
En attente de désignation	Madame Julia BRIVET

d) Au plus deux représentants des communautés de communes

Titulaires	Suppléants
Monsieur Michel BARBIER (Conseiller communautaire de la communauté des communes des Villes Sœurs)	Monsieur Laurent JACQUES (Communauté des communes des Villes Sœurs)
En attente de désignation	En attente de désignation

e) Au plus deux représentants des communes désignés par l'Association des Maires de France

Titulaires	Suppléants
Madame Virginie LUCOT-AVRIL (Maire d'Aumale)	Monsieur Christian ROUSSEL (Maire de Rieux)
Monsieur Sébastien JUMEL (Conseiller municipal de Dieppe)	Madame Marie-Luce BUICHE (Adjointe au Maire de Dieppe)

Le 4^{ème} collège est composé de représentants de l'Etat et des organismes de sécurité sociale. Il comprend au moins 2 membres et au plus 3 :

a) Au plus un représentant de l'Etat dans le département

Titulaire	Suppléant
Monsieur Alain GUEYDAN (Sous-Préfet de Dieppe)	Madame Sophie PARISOT-MARIANI

b) Au plus deux représentants des organismes de sécurité sociale

Titulaires	Suppléants
Madame Christel MENDY (CPAM)	Madame Delphine BOULAN (CPAM)
Madame Claude DELACOUR (CARSAT)	En attente de désignation

Le 5^{ème} collège est composé de deux personnalités qualifiées :

Titulaires
Monsieur Philippe LECORNU (Mutualité Française)
En attente de désignation

ARTICLE 2 : En application de l'article 19 de la loi n°2019-774 du 24 juillet 2019 portant modification de l'article L1434-10 du code de la santé publique, sont membres invités du Conseil territorial de santé de Dieppe, les parlementaires du territoire de démocratie sanitaire de Dieppe.

ARTICLE 3 : Le présent arrêté peut faire l'objet d'un recours contentieux auprès du tribunal administratif dans un délai de deux mois à compter de sa publication aux recueils des Actes Administratifs de la région Normandie et du département de la Seine-Maritime. La saisine du tribunal administratif peut se faire via Télérecours citoyens www.telerecours.fr.

ARTICLE 4 : La Directrice générale adjointe de l'Agence Régionale de Santé de Normandie, est chargée de l'exécution du présent arrêté.

Fait à Caen, le **29 JUL. 2022**

Le Directeur général,

Thomas DEROCHE

Agence régionale de santé de Normandie

76-2022-07-29-00002

ARRÊTÉ PORTANT NOMINATION DES MEMBRES
DU CONSEIL TERRITORIAL DE SANTÉ DU
HAVRE
EN DATE DU 29 JUILLET 2022

ARRETE PORTANT NOMINATION DES MEMBRES DU CONSEIL TERRITORIAL DE SANTE DU HAVRE

LE DIRECTEUR GENERAL DE L'ARS DE NORMANDIE,

VU le code de la santé publique, notamment ses articles L 1434-16, L.1434-17, D.1434-21 à D.1434-40 ;

VU la loi n° 2009-879 du 21 juillet 2009 portant réforme de l'hôpital et relative aux patients, à la santé et aux territoires

VU la loi n° 2016-41 du 26 Janvier 2016 de modernisation de notre système de santé, notamment l'article 158 ;

VU le décret n° 2010-336 du 31 mars 2010 portant création des agences régionales de santé ;

VU le décret N° 2016-1024 du 26 juillet 2016 relatif aux territoires de démocratie sanitaire aux zones des schémas régionaux de santé et aux conseils territoriaux de santé ;

VU le décret du 17 juin 2020 portant nomination de Monsieur Thomas DEROCHE, directeur général de l'ARS de Normandie ;

VU l'arrêté du 6 mai 2022 relatif à la révision de la délimitation des territoires de Démocratie sanitaire de Normandie ;

VU l'instruction no SG/2016/348 du 21 octobre 2016 relative à la territorialisation de la politique de santé en application des articles 158 et 162 de la loi no 2016-41 de modernisation de notre système de santé ;

VU les courriers adressés par l'Agence régionale de santé de Normandie aux organismes réglementairement chargés de faire des propositions de désignation en date du 3 juin 2022 ;

VU les appels à candidatures organisés par l'Agence régionale de santé de Normandie en date du 3 juin 2022 ;

SUR PROPOSITION des autorités et organismes chargés de désigner des représentants en application de l'article D1432-28 du code de santé publique ;

ARRETE

ARTICLE 1 : Le présent arrêté porte composition des membres titulaires et suppléants du Conseil territorial de santé du Havre

Le 1^{er} collège est composé de représentants des professionnels et offreurs des services de santé. Il comprend au moins 20 membres et au plus 28 :

a) Au plus six représentants des établissements de santé

- Au plus trois représentants des personnes morales gestionnaires

Titulaires	Suppléants
Madame Christelle CAUET (FEHAP)	Monsieur Jérôme RIFFLET (FHF)
Monsieur Richard LEFEVRE (FHF)	Monsieur Martin TRELCHAT (FHF)
Madame Agnès COURCIERAS (FHP)	Monsieur Stephan VALES (FHP)

- Au plus trois présidents de commission médicale ou de conférence médicale d'établissement

Titulaires	Suppléants
Monsieur Alain FUSEAU (FHF)	Monsieur Modou DIOP (FHF)
Madame Corinne PERAY (FHF)	En attente de désignation
Monsieur Mustapha KADRI (FHP)	En attente de désignation

b) Au plus cinq représentants des personnes morales gestionnaires des services et établissements sociaux et médico-sociaux (répartis entre ceux qui œuvrent en faveur des personnes âgées et ceux qui œuvrent en faveur des personnes handicapées)

Titulaires	Suppléants
Monsieur Philippe DOUIS (FEHAP)	Madame Cécile LECUYER (FEHAP)
Madame Sylvie SCHRUB (FHF)	Monsieur Bruno BAVARD (FHF)
Madame Catherine BAZIN HURTEBIZE (NEXEM)	Monsieur Tonino LACOMBLE (NEXEM)
Madame Mélanie DUPRE (SYNERPA)	Madame Anaïs GUEYE (URIOPSS)
Madame Virginie LE CLERC (UNAPEI)	Monsieur Michel CAPPE (UNAPEI)

c) Au plus trois représentants des organismes œuvrant dans les domaines de la promotion de la santé et de la prévention ou en faveur de l'environnement et de la lutte contre la précarité

Titulaires	Suppléants
Madame Sylvie MOLCARD (PLANETH Patient)	Madame Morgane LEQUERNEC (PLANETH Patient)
Madame Tiphaine ALONZO (PSN)	En attente de désignation
En attente de désignation	En attente de désignation

Agence Régionale de Santé de Normandie
Délégation département du Calvados
Espace Claude Monet
2, place Jean Nouzille
CS 55035
14050 CAEN Cedex
Tél : 02.31.70.96.96
www.ars.normandie.sante.fr



Les services de l'ARS Normandie procède au traitement de vos données à caractère personnel à des fins de gestion de votre dossier, d'information, de communication externe non transmissibles à des tiers. Le traitement est exclu de toute sollicitation commerciale. Vos données sont conservées pendant le temps nécessaire à la gestion de votre dossier et ne sont destinées qu'aux seuls agents du service communication. Vos données de connexion peuvent être exploitées à des fins purement statistiques. Conformément aux articles 48 et suivants de la loi n° 78-17 du 6 janvier 1978 modifiée relative à l'informatique, aux fichiers et aux libertés, vous disposez de droits d'accès, de rectification, de suppression, de portabilité de vos données, que vous pouvez exercer en vous adressant au Responsable des traitements ou au Délégué à la Protection des Données ars-normandie-juridique@ars.sante.fr.

d) Au plus six représentants des professionnels de santé libéraux

- Au plus trois médecins

Titulaires	Suppléants
Monsieur Laurent VERZAUX (URML)	Monsieur Marc MIGRAINE (URML)
Monsieur Thierry DELASTRE (URML)	En attente de désignation
Madame Hélène MOUTERDE-LEFEBVRE (URML)	En attente de désignation

- Au plus trois représentants des autres professionnels de santé

Titulaires	Suppléants
Madame Julietta CHANG (URPS Infirmiers)	Madame Betty BUQUET (URPS Infirmiers)
Monsieur Christophe DELPLANQUE (URPS Pharmaciens)	Madame Claire BARLIER (URPS Pédicures Podologues)
Madame Clémence REBEUF (URPS Orthophonistes)	Madame Charlotte TESTAERT (URPS Masseurs-Kinésithérapeutes)

e) Un représentant des internes en médecine

Titulaire	Suppléant
En attente de désignation	En attente de désignation

f) Au plus cinq représentants des différents modes d'exercice coordonné et des organisations de coopération territoriale :

- des centres de santé (CS), maisons de santé (MSP) et réseaux de santé (DAC)
- des communautés professionnelles territoriales de santé (CPTS) et des équipes de soins primaires (ESP)
- des communautés psychiatriques de territoire (Santé mentale)

Titulaires	Suppléants
Monsieur Matthieu BLONDET (MSP Le Havre Flaubert-Tandem Médical)	Monsieur Xavier LAGARDE (MSP Le Havre Flaubert-Tandem Médical)
Madame Elsa FAGOT (CPTS Grand Havre)	Madame Elise PALFRAY (CPTS Grand Havre)
Madame Claire PONTY (DAC Seine et Mer)	En attente de désignation
Madame Laurence BIARD (Santé mentale GHH)	Monsieur Olivier LEGAT (Santé mentale GHH)
En attente de désignation	En attente de désignation

g) Au plus un représentant des établissements assurant des activités d'hospitalisation à domicile

Titulaire	Suppléant
Madame Nathalie LARCHER (FNEHAD)	Madame Blandine DAUSSY (FNEHAD)



h) Au plus un représentant de l'ordre des médecins

Titulaire	Suppléant
Monsieur Pierre HURTEBIZE (CDOM)	En attente de désignation

Le 2^{ème} collège est composé de représentants des usagers et associations d'usagers du système de santé. Il comprend au moins 6 membres et au plus 10.

a) Au plus six représentants des usagers des associations agréées

Titulaires	Suppléants
Madame Béatrice ROUSSEL (UDAF)	En attente de désignation
Madame Anne-Marie BEAUVAIS (France Alzheimer)	En attente de désignation
Madame Brigitte FOUSSE (UNAFAM)	En attente de désignation
Monsieur Patrick GROS (ADMD)	En attente de désignation
En attente de désignation	En attente de désignation
En attente de désignation	En attente de désignation

b) Au plus quatre représentants des usagers des associations des personnes handicapées ou des associations de retraités et personnes âgées

Titulaires	Suppléants
Monsieur Xavier LEMARCIS (CDCA – PA)	Madame Claudie ALEXANDRE-LEMESLE (FENARA)
Madame Corinne QUEVAL (UNSA – PA)	En attente de désignation
Monsieur Jean-Paul DEHEDIN (UNA Normandie)	En attente de désignation
Monsieur Jean-Pierre SIMON (APPAJH)	Madame Françoise MARRÉ (Association Asperger Family)

Le 3^{ème} collège est composé de représentants des collectivités territoriales ou de leurs groupements. Il comprend au moins 4 membres et au plus 7.

a) Au plus un conseiller régional

Titulaire	Suppléant
Madame Malika CHERRIERE	Monsieur Augustin BOEUF

b) Au plus un représentant des conseils départementaux

Titulaires	Suppléants
Madame Florence THIBAudeau-RAINOT	En attente de désignation

c) Un représentant des services départementaux de la protection maternelle et infantile

Titulaires	Suppléants
En attente de désignation	En attente de désignation

d) Au plus deux représentants des communautés de communes

Titulaires	Suppléants
Monsieur Jérôme DUBOST (Vice-président de la communauté urbaine Le Havre Seine Métropole)	Madame Jocelyne GUYOMAR (Conseillère de la communauté urbaine Le Havre Seine Métropole)
Monsieur Dominique METOT (Vice-président de Caux Seine Agglo)	En attente de désignation

e) Au plus deux représentants des communes désignés par l'Association des Maires de France

Titulaires	Suppléants
En attente de désignation	Monsieur François AUBER (Maire de Saint-Jouin-Bruneval)
Madame Virginie RIVIERE (Maire de Thérouldeville)	En attente de désignation

Le 4^{ème} collège est composé de représentants de l'Etat et des organismes de sécurité sociale. Il comprend au moins 2 membres et au plus 3.

a) Au plus un représentant de l'Etat dans le département

Titulaire	Suppléant
Monsieur Gilles QUENEHERVE (Sous-préfet du Havre)	Madame Agnès FOLIOT (Sous-préfète du Havre)

b) Au plus deux représentants des organismes de sécurité sociale

Titulaires	Suppléants
Madame Cathy PREVOST (CPAM)	Monsieur Thierry BROUT (CPAM)
Madame Annick ALLEAUME (CARSAT)	En attente de désignation

Le 5^{ème} collège est composé de deux personnalités qualifiées

Titulaires
Monsieur Gilles DESBROUSSES (Mutualité Française)
En attente de désignation

Agence Régionale de Santé de Normandie
 Délégation département du Calvados
 Espace Claude Monet
 2, place Jean Nouzille
 CS 55035
 14050 CAEN Cedex
 Tél : 02.31.70.96.96
www.ars.normandie.sante.fr



Les services de l'ARS Normandie procède au traitement de vos données à caractère personnel à des fins de gestion de votre dossier, d'information, de communication externe non transmissibles à des tiers. Le traitement est exclu de toute sollicitation commerciale. Vos données sont conservées pendant le temps nécessaire à la gestion de votre dossier et ne sont destinées qu'aux seuls agents du service communication. Vos données de connexion peuvent être exploitées à des fins purement statistiques. Conformément aux articles 48 et suivants de la loi n° 78-17 du 6 janvier 1978 modifiée relative à l'informatique, aux fichiers et aux libertés, vous disposez de droits d'accès, de rectification, de suppression, de portabilité de vos données, que vous pouvez exercer en vous adressant au Responsable des traitements ou au Délégué à la Protection des Données ars-normandie-juridique@ars.sante.fr.

ARTICLE 2 : En application de l'article 19 de la loi n°2019-774 du 24 juillet 2019 portant modification de l'article L1434-10 du code de la santé publique, sont membres invités du Conseil territorial de santé du Havre, les parlementaires du territoire de démocratie sanitaire du Havre.

ARTICLE 3 : Le présent arrêté peut faire l'objet d'un recours contentieux auprès du tribunal administratif dans un délai de deux mois à compter de sa publication aux recueils des Actes Administratifs de la région Normandie et du département de la Seine-Maritime. La saisine du tribunal administratif peut se faire via Télérecours citoyens www.telerecours.fr.

ARTICLE 4 : La Directrice générale adjointe de l'Agence Régionale de Santé de Normandie, est chargée de l'exécution du présent arrêté.

Fait à Caen, le 29 JUIL. 2022

Le Directeur général,

Thomas DEROCHE

Agence Régionale de Santé de Normandie
Délégation département du Calvados
Espace Claude Monet
2, place Jean Nouzille
CS 55035
14050 CAEN Cedex
Tél : 02.31.70.96.96
www.ars.normandie.sante.fr



Les services de l'ARS Normandie procède au traitement de vos données à caractère personnel à des fins de gestion de votre dossier, d'information, de communication externe non transmissibles à des tiers. Le traitement est exclu de toute sollicitation commerciale. Vos données sont conservées pendant le temps nécessaire à la gestion de votre dossier et ne sont destinées qu'aux seuls agents du service communication. Vos données de connexion peuvent être exploitées à des fins purement statistiques. Conformément aux articles 48 et suivants de la loi n° 78-17 du 6 janvier 1978 modifiée relative à l'informatique, aux fichiers et aux libertés, vous disposez de droits d'accès, de rectification, de suppression, de portabilité de vos données, que vous pouvez exercer en vous adressant au Responsable des traitements ou au Délégué à la Protection des Données ars-normandie-juridique@ars.sante.fr.

Agence régionale de santé de Normandie

76-2022-07-29-00003

ARRÊTÉ PORTANT NOMINATION DES MEMBRES
DU CONSEIL TERRITORIAL DE SANTÉ DE ROUEN
ELBEUF EN DATE DU 29 JUILLET 2022

ARRETE PORTANT NOMINATION DES MEMBRES DU CONSEIL TERRITORIAL DE SANTE DE ROUEN ELBEUF

LE DIRECTEUR DE L'ARS DE NORMANDIE,

VU le code de la santé publique, notamment ses articles L 1434-16, L.1434-17, D.1434-21 à D.1434-40 ;

VU la loi n° 2009-879 du 21 juillet 2009 portant réforme de l'hôpital et relative aux patients, à la santé et aux territoires

VU la loi n° 2016-41 du 26 Janvier 2016 de modernisation de notre système de santé, notamment l'article 158 ;

VU le décret n° 2010-336 du 31 mars 2010 portant création des agences régionales de santé ;

VU le décret N° 2016-1024 du 26 juillet 2016 relatif aux territoires de démocratie sanitaire aux zones des schémas régionaux de santé et aux conseils territoriaux de santé ;

VU le décret du 17 juin 2020 portant nomination de Monsieur Thomas DEROCHE, directeur général de l'ARS de Normandie ;

VU l'arrêté du 6 mai 2022 relatif à la révision de la délimitation des territoires de Démocratie sanitaire de Normandie ;

VU l'instruction no SG/2016/348 du 21 octobre 2016 relative à la territorialisation de la politique de santé en application des articles 158 et 162 de la loi no 2016-41 de modernisation de notre système de santé ;

VU les courriers adressés par l'Agence régionale de santé de Normandie aux organismes réglementairement chargés de faire des propositions de désignation en date du 3 juin 2022 ;

VU les appels à candidatures organisés par l'Agence régionale de santé de Normandie en date du 3 juin 2022 ;

SUR PROPOSITION des autorités et instances chargées de désigner des représentants en application de l'article D1432-28 du code de santé publique ;

ARRETE

ARTICLE 1 : Le présent arrêté porte composition des membres titulaires et suppléants du Conseil territorial de santé de Rouen-Elbeuf

Le 1^{er} collège est composé de représentants des professionnels et offreurs des services de santé. Il comprend au moins 20 membres et au plus 28 :

a) Au plus six représentants des établissements de santé

- Au plus trois représentants des personnes morales gestionnaires

Titulaires	Suppléants
Madame Véronique DESJARDINS (FHF)	Madame Séverine VENDRAME (FHF)
Madame Caroline POUILLAIN-VIARD (FEHAP)	Monsieur Didier POILLERAT (FHF)
Monsieur Eric JARLAUD (FHP)	Madame Elise LEBOURG (FHP)

- Au plus trois présidents de commission médicale ou de conférence médicale d'établissement

Titulaires	Suppléants
Monsieur Gaël FOULDRIN (FHF)	Monsieur Pierre MICHEL (FHF)
Monsieur Thibault SIMON (FHF)	Monsieur Frédéric BOUNOURE (FHF)
Monsieur Samer NAFEH (FHP)	Madame Valérie BOURGEOIS (FHP)

b) Au plus cinq représentants des personnes morales gestionnaires des services et établissements sociaux et médico-sociaux (répartis entre ceux qui œuvrent en faveur des personnes âgées et ceux qui œuvrent en faveur des personnes handicapées)

Titulaires	Suppléants
Madame Kalia BOUGUERRA (FEHAP)	Madame Laurie SALVEZ (FHF)
Madame Mathilde MAIRY (FHF)	Madame Mylène FLAMENT (FHF)
Monsieur Khaled DJEKBOUBI (NEXEM)	Madame Angélique TOCQUEVILLE (NEXEM)
Monsieur Jean-Marc VENARD (SYNERPA)	Madame Audrey PINEL-LAUBIES (SYNERPA)
Madame Sophie LION (UNAPEI)	Madame Margaux BEUCHER (URIOPSS)

c) Au plus trois représentants des organismes œuvrant dans les domaines de la promotion de la santé et de la prévention ou en faveur de l'environnement et de la lutte contre la précarité

Titulaires	Suppléants
Madame Elodie MARRO (PLANETH Patient)	Madame Anne THUILLIER LEGOFF (PLANETH Patient)
Madame Marine LOUVIGNY (Médecins du monde)	Monsieur Louis MILLIMOUNO (AIDES)
Madame Marion BOUCHER LE BRAS (PSN)	Madame Isabelle LANDREAU (PSN)

d) Au plus six représentants des professionnels de santé libéraux

- Au plus trois médecins

Titulaires	Suppléants
Monsieur Bruno BUREL (URML)	Monsieur Pierre HURTEBIZE (URML)
Monsieur Marc DURAND-REVILLE (URML)	Monsieur Frédéric JEGOU (URML)
Madame Karine SIMON (URML)	En attente de désignation

- Au plus trois représentants des autres professionnels de santé

Titulaires	Suppléants
Monsieur Thierry LAURENT (URPS IDE)	Monsieur Dorian HULOT (URPS biologistes)
Madame Flore COUDEL (URPS pharmaciens)	Madame Danie BEURION (URPS orthoptistes)
Madame Virginie BODET (URPS orthophonistes)	Monsieur Patrice LEPRINCE (URPS masseurs kinésithérapeutes)

e) Un représentant des internes en médecine

Titulaire	Suppléant
Monsieur Hugo MÉTAIREAU (SIREHN-IMG)	En attente de désignation

f) Au plus cinq représentants des différents modes d'exercice coordonné et des organisations de coopération territoriale :

- des centres de santé (CS), maisons de santé (MSP) et réseaux de santé (DAC)
- des communautés professionnelles territoriales de santé (CPTS) et des équipes de soins primaires (ESP)
- des communautés psychiatriques de territoire (Santé mentale)

Titulaires	Suppléants
Monsieur Jacques FRICHET (CPTS Bray-Bresle)	Madame Frédérique ESTIENNE (CPTS Bray-Bresle)
Monsieur Dominique LEVITRE (FNCS)	Monsieur Alain DELAMARE (FNCS)
Madame Marie-Pascale MONGAUX (DAC TUC GCSMS)	En attente de désignation
En attente de désignation	En attente de désignation
En attente de désignation	En attente de désignation

g) Au plus un représentant des Etablissements assurant des activités d'Hospitalisation à domicile

Titulaire	Suppléant
Monsieur Richard OUIIN (FNEHAD)	Madame Malika CHERRIERE (FNEHAD)

h) Au plus un représentant de l'ordre des médecins

Titulaire	Suppléant
Madame Marianne LAINÉ (CDOM)	En attente de désignation

Le 2^{ème} collège est composé de représentants des usagers et associations d'usagers du système de santé. Il comprend au moins 6 membres et au plus 10.

a) Au plus six représentants des usagers des associations agréées

Titulaires	Suppléants
Madame Claire PEREZ (CLCV – Association défense Consommateurs/Usagers)	En attente de désignation
Madame Simone MOREL (France Alzheimer)	En attente de désignation
Monsieur Jean-Louis MIGLIERINA (La Ligue contre le cancer)	En attente de désignation
Madame Katherine COEUFF (UDAF)	En attente de désignation
Monsieur Olivier PENNARUN (Le Lien)	En attente de désignation
En attente de désignation	En attente de désignation

b) Au plus quatre représentants des usagers des associations des personnes handicapées ou des associations de retraités et personnes âgées

Titulaires	Suppléants
Monsieur Jean-Pierre VALOGNES (UTR CFDT)	Monsieur Jacky COUDRAY (CGT)
Monsieur Daniel DELABARRE (CFE-CGC)	Monsieur Didier QUINT (CFDT)
Monsieur Jean-François CABOT (CFDT)	Monsieur Lionel STURM (Handisport)
Monsieur Maxime MERELO (FHF)	Monsieur Mammar HAFSAOUI (Sésame autisme Normandie)

Le 3^{ème} collège est composé de représentants des collectivités territoriales ou de leurs groupements. Il comprend au moins 4 membres et au plus 7.

a) Au plus un conseiller régional

Titulaire	Suppléant
Monsieur François-Xavier PRIOLLAUD	Madame Aline LOUISY-LOUIS

b) Au plus un représentant des conseils départementaux

Titulaire	Suppléant
Madame Nathalie LECORDIER	En attente de désignation

c) Un représentant des services départementaux de la protection maternelle et infantile

Titulaire	Suppléant
En attente de désignation	Madame Julia BRIVET

d) Au plus deux représentants des communautés de communes

Titulaires	Suppléants
Madame Charlotte GOUJON (Vice-présidente à la Métropole de Rouen Normandie)	Madame Chloé ARGENTIN (Conseillère métropolitaine à la Métropole de Rouen Normandie)
En attente de désignation	En attente de désignation

e) Au plus deux représentants des communes désignés par l'Association des Maires de France

Titulaires	Suppléants
Monsieur Xavier LEFRANCOIS (Maire de Neufchâtel-en-Bray)	Madame Sophie CARPENTIER (Conseillère municipale de Rouen)
En attente de désignation	En attente de désignation

Le 4^{ème} collège est composé de représentants de l'Etat et des organismes de sécurité sociale. Il comprend au moins 2 membres et au plus 3.

a) Au plus un représentant de l'Etat dans le département

Titulaire	Suppléant
En attente de désignation	En attente de désignation

b) Au plus deux représentants des organismes de sécurité sociale

Titulaires	Suppléants
Monsieur Mamadou SALL (CPAM)	En attente de désignation
Madame Annick ALLEAUME (CARSAT)	En attente de désignation

Le 5^{ème} collège est composé de deux personnalités qualifiées

Titulaires
Madame Bénédicte PERCHERON – Mutualité Française
En attente de désignation

ARTICLE 2 : En application de l'article 19 de la loi n°2019-774 du 24 juillet 2019 portant modification de l'article L1434-10 du code de la santé publique, sont membres invités du Conseil territorial de santé de Rouen-Elbeuf, les parlementaires du territoire de démocratie sanitaire de Rouen-Elbeuf.

ARTICLE 3 : Le présent arrêté peut faire l'objet d'un recours contentieux auprès du tribunal administratif dans un délai de deux mois à compter de sa publication aux recueils des Actes Administratifs de la région Normandie et du département de la Seine-Maritime. La saisine du tribunal administratif peut se faire via Télérecours citoyens www.telerecours.fr.

ARTICLE 4 : La Directrice générale adjointe de l'Agence Régionale de Santé de Normandie, est chargée de l'exécution du présent arrêté.

Fait à Caen, le 29 JUIL. 2022

Le Directeur général,

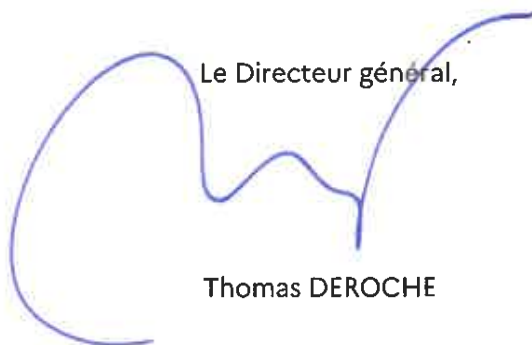

Thomas DEROCHE

Direction départementale des territoires et de la
mer de la Seine-Maritime

76-2022-07-20-00009

Ancourt - Philippe Bemberg - Régularisation
d'existence d'un plan d'eau - Château de
Pontrancart



ARRÊTÉ DU **20 JUL 2022**
PORTANT PRESCRIPTIONS AU TITRE DE L'ARTICLE L214-3 DU CODE DE
L'ENVIRONNEMENT, DU PLAN D'EAU CADASTRÉ AU 0B0102 SUR LA COMMUNE
D'ANCOURT

**Service Transitions Ressources et Milieux
Bureau Milieux Aquatiques et Marins**

Affaire suivie par : Nicolas Gourbin
Tél. : 02 76 78 33 86
Mél : ddtm-strm-bmam@seine-maritime.gouv.fr
Référence : 76-2022-00221

**Le préfet de la région Normandie, préfet de la Seine-Maritime,
Officier de la légion d'honneur
Commandeur de l'ordre national du Mérite**

- Vu le code de l'environnement et notamment ses articles L.211-3, L.214-6 et R.214-53 ;
- Vu le code civil et notamment ses articles 640 et suivants ;
- Vu le code rural et de la pêche maritime ;
- Vu le décret n° 2004-374 du 29 avril 2004 modifié relatif aux pouvoirs des préfets, à l'organisation et à l'action des services de l'État dans les régions et départements ;
- Vu le décret du Président de la République en date du 1^{er} avril 2019 nommant M. Pierre-André DURAND, préfet de la région Normandie, préfet de la Seine-Maritime ;
- Vu l'arrêté ministériel du 4 mai 2017 relatif à la mise sur le marché et à l'utilisation des produits phytopharmaceutiques et de leurs adjuvants visés à l'article L.253-1 du code rural et de la pêche maritime ;
- Vu l'arrêté ministériel du 9 juin 2021 fixant les prescriptions techniques générales applicables aux plans d'eau, y compris en ce qui concerne les modalités de vidange ;
- Vu l'arrêté du 23 mars 2022 du préfet de bassin Seine-Normandie approuvant le schéma d'aménagement de gestion des eaux (SDAGE) ;

- Vu l'arrêté préfectoral du 21 juillet 2021 modifiant les droits d'usage de l'eau et fixant les prescriptions complémentaires relatives à la restauration de la continuité écologique au droit des ouvrages du château de Pontrancart ;
- Vu l'arrêté préfectoral n° 20-43 du 15 juin 2020, portant délégation de signature à M. Jean KUGLER, directeur départemental des territoires et de la mer de la Seine-Maritime, en matière d'activités ;
- Vu l'arrêté préfectoral n° 21-025 du 25 octobre 2021 portant subdélégation de signature en matière d'activités ;
- Vu les éléments du dossier de déclaration d'existence ;
- Vu les dossiers, les plans et autres documents, liés à la demande ;
- Vu la notification faite au pétitionnaire du projet d'arrêté par mail en date du 13 juillet 2022 ;
- Vu la réponse du pétitionnaire en date du 19 juillet 2022.

CONSIDÉRANT :

- que l'existence du plan d'eau situé sur la parcelle cadastrale OB0102 de la commune d'Ancourt, appartenant à la SCI de l'Eaulne est reconnue au titre du code de l'environnement sous la référence n° 76-2021-00374 ;
- que le présent arrêté fixe les statuts du plan d'eau ainsi que leur mode d'exploitation ;
- que le plan d'eau est situé à proximité immédiate de zones humides ;
- que le plan est implanté à proximité du château de Pontrancart et que son alimentation est géré par les ouvrages hydrauliques associés au château ;
- que le plan d'eau est alimenté par un bras tertiaire de l'Eaulne ;
- que le plan d'eau constitue un élément du paysage associé à la patrimonialité du château ;
- que le propriétaire projette un curage de l'ensemble du plan d'eau ;
- que les rapports d'analyse des sédiments transmis avec la demande ne montre pas de trace de pollution dans les sédiments du plan d'eau ;
- que le présent arrêté fixe les prescriptions spécifiques à l'entretien du plan d'eau ;
- que les intérêts mentionnés à l'article L.211-1 du code de l'environnement sont préservés.

Sur proposition du directeur départemental des territoires et de la mer de la Seine-Maritime

ARRÊTE

Article 1er – Objet de la déclaration

Il est donné acte à la SCI de l'Eaulne (SIRET : 44368173900019), représentée par M. Bemberg, de la déclaration en application de l'article L.214-3 du code de l'environnement, sous réserve des prescriptions énoncées aux articles suivants et concernant la reconnaissance de l'existence du plan d'eau situé à proximité du château de Pontrancart sur la commune d'Ancourt avec les caractéristiques suivantes :

Cité administrative, 2 rue Saint-Sever,
BP 76001, 76032 ROUEN Cedex
Tél : 02 76 78 32 00
<http://www.seine-maritime.gouv.fr>

2/9

Horaires d'ouverture : 8h30-12h00 / 13h30-
16h30 (du lundi au jeudi)
8h30-12h00 / 13h30-16h00 (le vendredi)

Plan d'eau	
Parcelle cadastrale	0B0102
Surface totale (en m ²)	3600
Profondeur maximale (en cm)	150
Masse d'eau impactée	EAULNE
Nature, forme	Longiligne
Alimentation	Prise d'eau en rivière
Usage du plan d'eau	Agrément, patrimonialité du site

Les ouvrages constitutifs à ces aménagements rentrent dans la nomenclature des opérations soumises à déclaration au titre de l'article L.214-3 du code de l'environnement.

Les rubriques définies au tableau, de l'article R.214-1 du code de l'environnement, concernées par cette opération, sont les suivantes :

Rubrique	Intitulé	Arrêtés de prescriptions générales correspondant
3.2.3.0	Plans d'eau, permanents ou non : 1° dont la superficie est supérieure ou égale à 3 ha (A) ; 2° dont la superficie est supérieure à 0,1 ha mais inférieure à 3 ha (D).	Arrêté du 9 juin 2021
3.3.1.0	Assèchement, mise en eau, imperméabilisation, remblais de zones humides ou de marais, la zone asséchée ou mise en eau étant : 1° supérieure ou égale à 1 ha (A) ; 2° supérieure à 0,1 ha mais inférieure à 1 ha (D).	

Article 2 – Prescriptions spécifiques

2-1 – Gestion des vannages

Le plan d'eau est alimenté gravitairement par le bras tertiaire de l'Eaulne. Le bras est équipé d'un vannage constitué de deux vannes au droit de sa diffluence avec le bras principal.

Leur position est conforme aux modalités de gestion des vannages du château fixé à l'article 5 de l'arrêté préfectoral du 21 juillet 2021.

Les deux vannes sont totalement ouvertes lorsque le niveau d'eau de l'Eaulne est supérieur au repère le plus haut de l'échelle limnimétrique (10,53 m NGF), partiellement ouverte de 5 cm le reste du temps.

2-2 – Modalités spécifiques au pompage

Toute alimentation gravitaire est autorisée par le présent arrêté, en dérogation de l'arrêté ministériel. On entend par gravitaire, une alimentation par prélèvement direct ou indirect dans un cours d'eau autre que par une action de pompage.

Les conditions d'alimentation gravitaire du présent article ne sont pas dérogatoires aux prescriptions des arrêtés pris en période de sécheresse disponibles sur le site de la préfecture de Seine-Maritime.

Toute autre alimentation par pompage dans le cours d'eau, sa nappe, son réseau hydrographique connecté ou dans un forage est interdit du 15 juin au 30 septembre.

Toute alimentation par pompage fait l'objet d'une déclaration auprès du service en charge de la police de l'eau de la direction départementale des territoires et de la mer (DDTM) comportant au minimum les éléments suivants :

- capacité de la pompe ;
- débit de pompage envisagé (minimum, maximum) ;
- lieu de pompage, avec plan IGN ou orthophoto avec la localisation du point de pompage et le lieu de la pompe, s'il est différent ;
- masse d'eau impactée par le pompage (cours d'eau, fossé ou nappe souterraine) ;
- référence dispositif de comptage (N° de série) et index ;
- coordonnée X en Lambert 93 du point de pompage ;
- coordonnée Y en Lambert 93 du point de pompage ;
- nom et coordonnées de la personne en charge du pompage, y compris coordonnées téléphoniques et courriel.

De plus, en cas de prélèvement pendant l'année civile, les volumes prélevés font l'objet d'une information auprès du service en charge de la police de l'eau de la DDTM, au plus tard au 31 janvier de l'année suivante comprenant les dates et horaires de début et de fin du prélèvement, ainsi que les volumes prélevés en mètre cube.

2-3 – Vidange

La vidange du plan d'eau s'effectue par la fermeture des vannes d'alimentation.

En cas de pompage pour vider les eaux résiduelles non évacuées gravitairement, le rejet s'effectue sur une bande enherbée afin d'abattre la concentration en matières en suspension.

Toute vidange est interdite vers un cours d'eau (directement ou indirectement) en cas de canicule (température supérieure à 30 °C).

Préalablement à la vidange d'un plan d'eau entre le 1er mars et le 31 juillet, une vérification de présence d'amphibiens est réalisée, si la présence est confirmée, la vidange est reportée.

En dehors du cas exposé à l'alinéa précédent, en cas de présence d'espèces aquatiques, une pêche de sauvegarde est faite avant toute intervention ou la vidange est reportée.

2-4 – Mode d'entretien

Toutes les interventions visant à surcreuser le plan d'eau, à l'agrandir ou à modifier ses caractéristiques définies à l'article 1 font l'objet d'un porter à connaissance auprès des services en charge de la police de l'eau (DDTM) en amont des travaux.

Toute mesure visant à mettre en pente douce les berges, est autorisée, sous réserve de ne pas agrandir la surface miroir du plan d'eau correspondant à la surface totale visée à l'article 1 du présent arrêté.

Un surcreusement limité d'une dizaine de mètres carrés maximum, peut être créé afin de préserver les espèces amphibiennes durant les périodes sèches.

Toutes les mesures de végétalisation post-travaux favorisent en premier lieu l'expression de la banque de graines contenues dans le sol.

Espèces invasives

Dans l'objectif de la préservation des milieux aquatiques et de la pérennité de l'ouvrage, le pétitionnaire surveille l'éventuelle apparition d'espèces invasives animales ou végétales et met en œuvre les méthodes curatives qui s'imposent : arrachages mécaniques et manuels des plantes après abaissement du plan d'eau, piégeage et pêche.

Parmi ces espèces envahissantes figurent notamment :

- les espèces végétales : la jussie (*Ludwigia grandiflora*, *Ludwigia peploides*), le lagarosiphon (*Lagarosiphon major*), le myriophylle du Brésil (*Myriophyllum aquaticum*) ;

– les espèces animales : le poisson-chat (*Ictalurus melas*), la perche soleil (*Lepomis gibbosus*), l'écrevisse de Louisiane (*Procambarus clarkii*), la tortue de Floride (*Trachemys scripta elegans*) et d'une manière générale les espèces de poissons, de crustacés et de grenouilles susceptibles de provoquer des déséquilibres biologiques dans les eaux visées à l'article R.432-5 du code de l'environnement.

Réglementation curage

L'épandage des boues de curage est conforme au règlement sanitaire départemental qui prévoit que « l'épandage n'est possible que si leur composition est compatible avec la protection des sols et des eaux, notamment en ce qui concerne la concentration en métaux lourds et autres éléments toxiques qu'elles peuvent contenir ».

Les paramètres concernés sont les suivants : Cd, Cr, Cu, Mercure, Ni, Pb, Zn, Cr+, Cu+, Ni+, Zn+.

Entretien du plan d'eau

L'entretien du plan d'eau satisfait aux prescriptions générales ou particulières relatives aux périmètres de protection de sources, puits, captages ou prise d'eau. De fait, concernant le curage des plans d'eau :

- le déversement des vases du curage dans les cours d'eau est interdit ;
- l'épandage des boues de curage d'étangs est interdit à moins de 50 m des immeubles non liés à l'exploitation agricole, habités ou occupés habituellement par des tiers, des zones de loisirs et des établissements recevant du public et à proximité des voies de communication.

L'opération ne crée pas d'approfondissement du plan d'eau, et les berges en pente douce sont favorisées. Les travaux s'effectuent depuis les berges et les boues extraites sont, après ressuyage, soit utilisées pour conforter les berges à l'intérieur de l'emprise du plan d'eau, soit exportées en dehors des zones humides. Toute autre réutilisation fait l'objet d'un porter à connaissance auprès du service en charge de la police de l'eau (DDTM).

Afin de ne pas perturber le cycle de reproduction des espèces animales et végétales, l'opération est réalisée sur une période comprise entre le 1^{er} août et le 30 novembre.

Utilisation des produits phytosanitaires

Les produits phytosanitaires sont interdits sur une bande non traitée de largeur minimale de 5 mètres autour du plan d'eau ainsi que, le cas échéant, aux abords de ses dispositifs d'alimentation et de vidange.

Incidences sur les espèces protégées

S'il est constaté la présence d'espèces protégées impactées par le mode d'entretien du plan d'eau, une demande d'autorisation dérogatoire est formulée auprès de la DREAL.

Article 3 – Conformité au dossier et modifications

Les installations, objets du présent arrêté, sont situées, installées et exploitées, conformément aux plans et contenu des dossiers de demande de déclaration, non contraires aux dispositions du présent arrêté.

Si le déclarant veut obtenir la modification de certaines prescriptions spécifiques applicables à l'installation, il en fait la demande au préfet qui statue alors par arrêté. Le silence gardé par l'administration pendant plus de trois mois, sur la demande du déclarant, vaut rejet.

Toute modification apportée aux ouvrages, installations, à leur mode d'utilisation, à la réalisation des travaux ou à l'aménagement en résultant, à l'exercice des activités ou à leur voisinage et entraînant un changement notable des éléments du dossier de déclaration, est portée, **avant sa réalisation**, à la connaissance du préfet qui peut exiger une nouvelle déclaration.

Lorsque le bénéficiaire de la déclaration est transmis à une autre personne que celle qui était mentionnée au dossier de déclaration, le nouveau bénéficiaire en fait la déclaration au préfet, dans les trois mois qui suivent la prise en charge de l'ouvrage. Cette déclaration mentionne, s'il s'agit d'une personne physique, les noms, prénoms et domicile du nouveau bénéficiaire et, s'il s'agit d'une personne morale, sa dénomination ou sa raison sociale, sa forme juridique, l'adresse de son siège social ainsi que la qualité du signataire de la déclaration.

Cité administrative, 2 rue Saint-Sever,
BP 76001, 76032 ROUEN Cedex
Tél : 02 76 78 32 00
<http://www.seine-maritime.gouv.fr>

Horaires d'ouverture : 8h30-12h00 / 13h30-
16h30 (du lundi au jeudi)
8h30-12h00 / 13h30-16h00 (le vendredi)

5/9

La cessation définitive de l'exploitation de l'ouvrage, ou pour une période supérieure à deux ans, fait l'objet d'une déclaration par le pétitionnaire ou, à défaut, par le propriétaire, auprès du préfet, dans le mois qui suit la cessation définitive ou l'expiration du délai de deux ans.

Les références réglementaires indiquées concernent les règles en vigueur au jour de la notification du présent arrêté. Le pétitionnaire est tenu de se conformer aux textes qui viendraient s'y substituer ou les modifier.

Article 4 – Caractère de l'autorisation administrative

L'autorisation administrative est accordée à titre personnel, précaire et révocable sans indemnités de l'État exerçant ses pouvoirs de police.

Faute par le bénéficiaire de se conformer dans le délai fixé aux dispositions prescrites, l'administration peut prononcer la déchéance de la présente autorisation administrative et prendre les mesures nécessaires pour faire disparaître, aux frais du bénéficiaire, tout dommage provenant de son fait, ou pour prévenir ces dommages dans l'intérêt de l'environnement, de la sécurité et de la santé publique, sans préjudice de l'application des dispositions pénales relatives aux contraventions au code de l'environnement.

Il en est de même dans le cas où, après s'être conformé aux dispositions prescrites, il change ensuite l'état des lieux fixé par la présente autorisation administrative, sans y être préalablement autorisé, ou s'il ne maintient pas constamment les installations en état normal de bon fonctionnement.

Article 5 – Durée de l'autorisation administrative

La présente autorisation administrative est valable pour une durée de 30 ans à compter de la notification du présent arrêté. Hormis pour les conditions citées dans le paragraphe suivant ou lors du retour à l'état naturel du plan d'eau, le renouvellement se fait tacitement.

Toutefois, le service en charge de la police de l'eau à la direction départementale des territoires et de la mer (DDTM) est en mesure de demander au pétitionnaire, tout au long de cette période d'autorisation administrative, toute adaptation des ouvrages rendue nécessaire par des modifications significatives ou des conditions hydrauliques.

Article 6 – Déclaration des incidents et accidents

Le bénéficiaire déclare, dès qu'il en a connaissance, au préfet, les accidents ou incidents intéressant les installations, ouvrages, travaux ou activités faisant l'objet de la présente autorisation administrative qui sont de nature à porter atteinte aux intérêts mentionnés à l'article L.211-1 du code de l'environnement.

Sans préjudice des mesures que peut prescrire le préfet, il fait prendre toutes les dispositions nécessaires pour mettre fin aux causes de l'incident ou accident, pour évaluer ses conséquences et y remédier.

Le bénéficiaire demeure responsable des accidents ou dommages qui sont la conséquence de l'activité ou de l'exécution des travaux et de l'aménagement.

En cas de non-respect de ses obligations, le pétitionnaire s'expose à des sanctions pénales.

Article 7 – Accès aux installations

Les agents en charge de la police de l'eau et des milieux aquatiques ont libre accès aux installations, ouvrages, travaux ou activités autorisés par la présente autorisation administrative, dans les conditions fixées par l'article L.171-1 du code de l'environnement. Ils peuvent demander communication de toute pièce utile au contrôle de la bonne exécution du présent arrêté.

Article 8 – Sanctions

En cas de non-respect des prescriptions du présent arrêté, le bénéficiaire est passible des sanctions administratives prévues aux articles L.171-6 et suivants du code de l'environnement et des sanctions pénales prévues aux articles L.216-6 à L.216-13.

Article 9 – Droits des tiers

Les droits des tiers sont et demeurent expressément réservés.

Article 10 – Autres réglementations

Le présent arrêté ne dispense en aucun cas le déclarant de faire les déclarations ou d'obtenir les autorisations requisés par d'autres réglementations, notamment en matière d'archéologie préventive.

Article 11 – Publication et information des tiers

Le présent arrêté, énumérant notamment les motifs qui ont fondé la décision ainsi que les principales prescriptions auxquelles cette opération est soumise, est affiché dans la mairie de la commune précitée pendant une durée minimale d'un mois.

Un procès verbal de l'accomplissement de cette formalité est dressé par les soins de M. le maire et transmis au service en charge de la police de l'eau à la direction départementale des territoires et de la mer.

Le présent arrêté est publié au recueil des actes administratifs et mis à la disposition du public sur le site internet de la préfecture de la Seine-Maritime.

Article 12 – Exécution

La secrétaire générale de la préfecture de la Seine-Maritime, le maire de la commune d'Ancourt, le directeur départemental des territoires et de la mer, sont chargés, chacun en ce qui le concerne, de l'exécution du présent arrêté dont copie leur est adressée et qui est notifié au pétitionnaire. Copie de cet arrêté est adressée au (à la) :

- président de la fédération départementale des associations agréées pour la pêche et la protection des milieux aquatiques,
- président du conseil départemental de la Seine-Maritime,
- chef du service départemental de l'office français de la biodiversité,
- directeur de l'agence régionale de santé Normandie,
- directrice du secteur aval de l'agence de l'eau Seine-Normandie,
- directeur régional de l'environnement, de l'aménagement et du logement,

Fait à Rouen, le **20 JUL. 2022**

Pour le préfet de la Seine-Maritime
et par subdélégation

L'Adjoint au Responsable du Service
Transitions Ressources et Milieux

Cyril TEILLET

Annexes

Voies et délais de recours :

Le présent acte peut être directement contesté devant le Tribunal administratif de Rouen, dans les conditions définies à l'article R514-3-1 du code de l'environnement :

1° Par les tiers intéressés en raison des inconvénients ou des dangers que le fonctionnement de l'installation présente pour les intérêts mentionnés aux articles L. 211-1 et L. 511-1 dans un délai de quatre mois à compter du premier jour de la publication ou de l'affichage de ces décisions ;

2° Par les demandeurs ou exploitants, dans un délai de deux mois à compter de la date à laquelle la décision leur a été notifiée.

Les décisions mentionnées au premier alinéa peuvent faire l'objet d'un recours gracieux ou hiérarchique dans le délai de deux mois. Ce recours administratif prolonge de deux mois les délais mentionnés aux 1° et 2°.

Le Tribunal administratif peut être saisi par l'application Télérecours citoyens, accessible par le site : www.telerecours.fr

Cité administrative, 2 rue Saint-Sever,
BP 76001, 76032 ROUEN Cedex
Tél : 02 76 78 32 00
<http://www.seine-maritime.gouv.fr>

Horaires d'ouverture : 8h30-12h00 / 13h30-
16h30 (du lundi au jeudi)
8h30-12h00 / 13h30-16h00 (le vendredi)

Annexe 1 : Localisation du plan d'eau

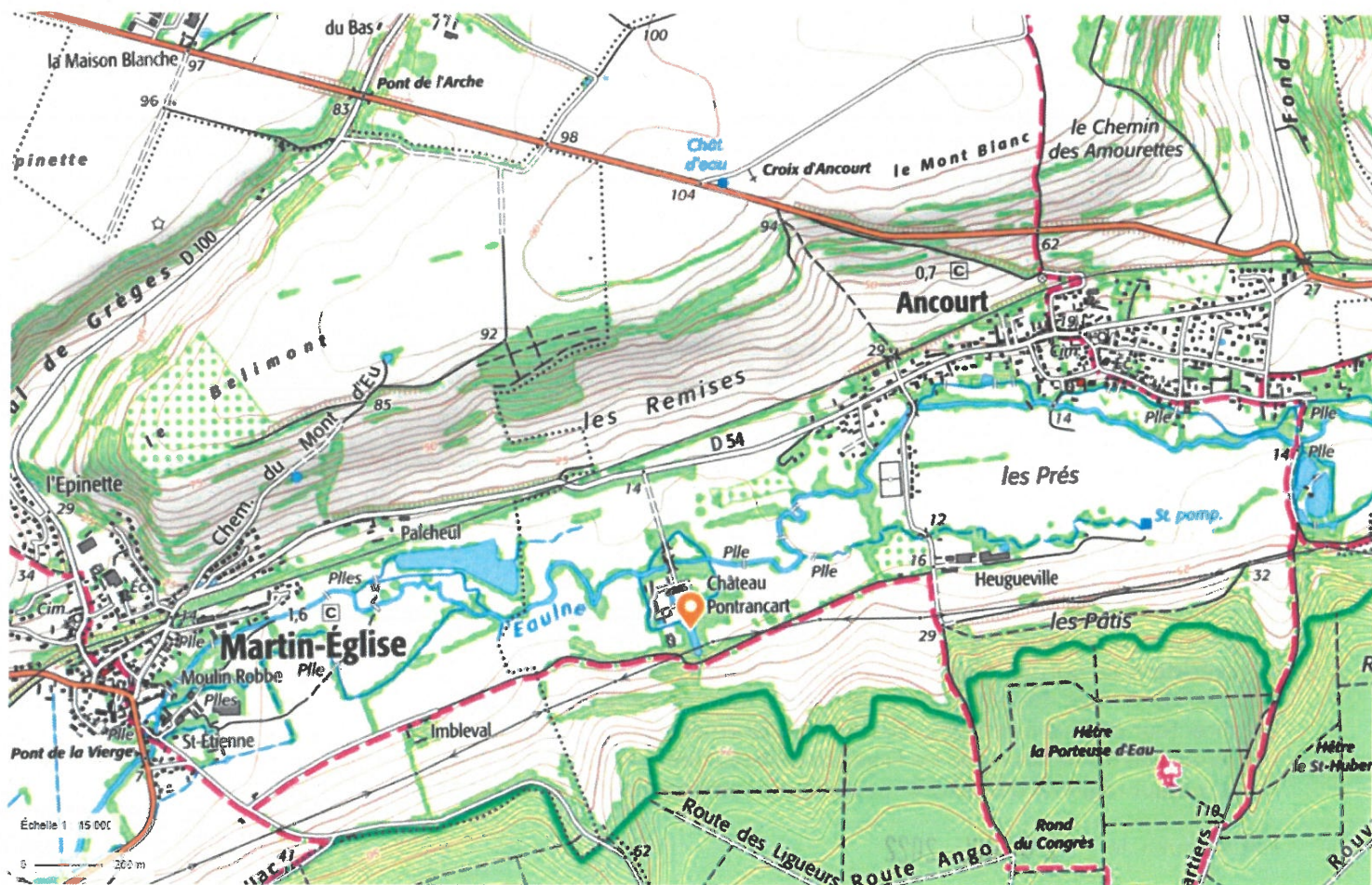

Cité administrative, 2 rue Saint-Sever,
 BP 76001, 76032 ROUEN Cedex
 Tél : 02 76 78 32 00
<http://www.seine-maritime.gouv.fr>

Horaires d'ouverture : 8h30-12h00 / 13h30-16h30 (du lundi au jeudi)
 8h30-12h00 / 13h30-16h00 (le vendredi)

Annexe 2 : Localisation des ouvrages et du plan d'eau

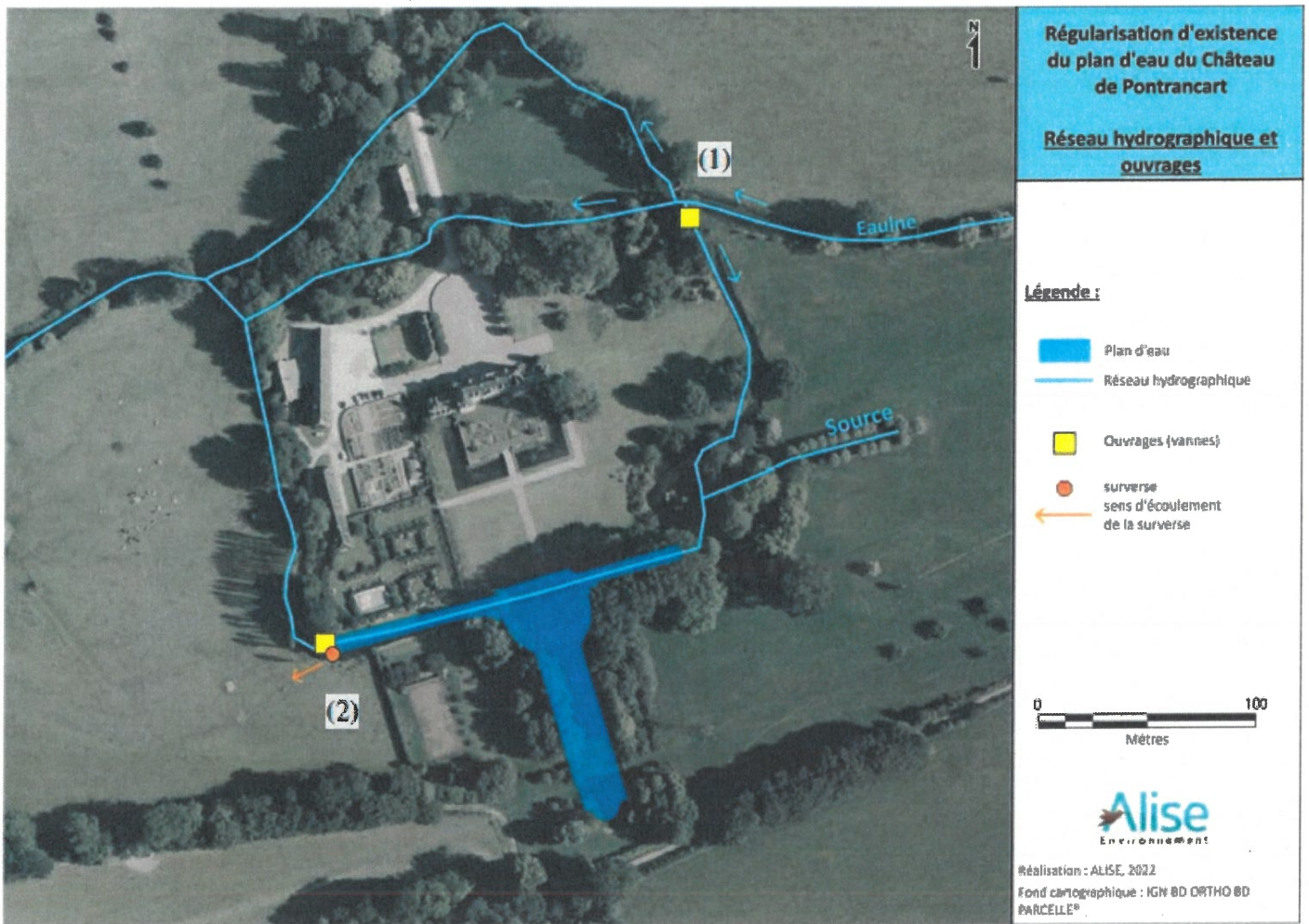

Cité administrative, 2 rue Saint-Sever,
BP 76001, 76032 ROUEN Cedex
Tél : 02 76 78 32 00
<http://www.seine-maritime.gouv.fr>

9/9

Horaires d'ouverture : 8h30-12h00 / 13h30-16h30 (du lundi au jeudi)
8h30-12h00 / 13h30-16h00 (le vendredi)

Direction départementale des territoires et de la
mer de la Seine-Maritime

76-2022-07-26-00003

Haudricourt - SMAB - Renaturation ruisseau de la
Vitardière



ARRÊTÉ DU **26 JUIL. 2022**

FIXANT LES PRESCRIPTIONS SPÉCIFIQUES À LA RESTAURATION HYDROMORPHOLOGIQUE DU RUISSEAU DE LA VITARDIÈRE SUR LA COMMUNE D'HAUDRICOURT AU DROIT DES OUVRAGES LIÉS AU MOULIN DE CAUMONT ET AU MOULIN D'HAUDRICOURT

Affaire suivie par : Nicolas GOURBIN
Tél. : 02 76 78 33 86
Mèl : ddtm-strm-bmam@seine-maritime.gouv.fr
Dossier n° 76-2022-00203

**Le préfet de la région Normandie, préfet de la Seine-Maritime,
Officier de la légion d'honneur
Commandeur de l'ordre national du Mérite**

- Vu le code de l'environnement, et notamment les articles L211-1, L214-1 à L214-6, L214-17, R214-1 et suivant ;
- Vu le décret n° 2004-374 du 29 avril 2004 modifié relatif aux pouvoirs des préfets, à l'organisation et à l'action des services de l'État dans les régions et départements ;
- Vu le décret du Président de la République en date du 1^{er} avril 2019 nommant M. Pierre-André DURAND, préfet de la région Normandie, préfet de la Seine-Maritime ;
- Vu l'arrêté ministériel du 30 juin 2020 définissant les travaux de restauration des fonctionnalités naturelles des milieux aquatiques relevant de la rubrique 3.3.5.0 de l'article R214-1 du code de l'environnement ;
- Vu l'arrêté ministériel du 26 mars 2015 portant désignation du site Natura 2000 de la « Vallée de la Bresle » (FR2200363) ;
- Vu l'arrêté du préfet coordonnateur du bassin Seine Normandie du 23 mars 2022 approuvant le Schéma Directeur d'Aménagement et de Gestion des Eaux (SDAGE) ;
- Vu l'arrêté du préfet coordonnateur du bassin Seine Normandie du 4 décembre 2012 établissant la liste des cours d'eau classés au titre du I de l'article L214-17 du code de l'environnement ;
- Vu l'arrêté préfectoral n° 20-43 du 15 juin 2020, donnant délégation de signature à M. Jean KUGLER, directeur départemental des territoires et de la mer de la Seine-Maritime, en matière d'activités ;

- Vu la décision n° 21-025 du 25 octobre 2021 portant subdélégation de signature en matière d'activités ;
- Vu le dossier de déclaration déposé le 16 mai 2022 au titre de l'article L.214-3 du code de l'environnement, enregistré sous le n° 76-2022-00207, déposé par le syndicat mixte d'aménagement de la Bresle (SMAB) ;
- Vu les conventions établies entre les propriétaires des ouvrages et le syndicat mixte d'aménagement de la Bresle pour la réalisation des travaux de restauration du ruisseau de la Vitardière ;
- Vu les éléments complémentaires transmis par le pétitionnaire par mails en date du 7 et 8 juillet 2022 ;
- Vu l'avis du bureau nature biodiversité et stratégie foncière de la DDTM de Seine-maritime, du 13 mai 2022, au titre de Natura 2000 ;
- Vu l'avis de l'Office Français de la Biodiversité en date du 16 juin 2022 ;
- Vu la notification faite au pétitionnaire du projet d'arrêté en date du 19 juillet 2022 ;
- Vu les remarques du pétitionnaire sur le projet d'arrêté par mails en date des 21 et 25 juillet 2022.

CONSIDÉRANT :

- que les ouvrages hydrauliques associés au moulin d'Haudricourt, référencés comme obstacles à l'écoulement sous les codes ROE 44 089 et 80 309 ;
- que les ouvrages hydrauliques associés au moulin de Caumont, référencés comme obstacles à l'écoulement sous les codes ROE 44 101 et 44 102 ;
- que les ouvrages ne sont plus en fonctionnement ;
- que le canal usinier du moulin d'Haudricourt est constitué d'un canal en béton et n'est plus alimenté ;
- que le projet fait notamment suite à la formation d'une brèche dans la berge du bief du moulin de Caumont ;
- qu'aucun projet de remise en route n'est associé aux ouvrages ;
- que le propriétaire du moulin d'Haudricourt souhaite maintenir un usage d'agrément au droit de ses ouvrages ;
- que compte tenu de leur géométrie, les ouvrages sont limitant vis-à-vis du transport sédimentaire et du transit des espèces cibles du ruisseau de la Vitardière, constituant ainsi des obstacles à la continuité écologique du cours d'eau ;
- que Mme Herreboudt, propriétaire des ouvrages associés au moulin de Caumont et M. Maillard propriétaire des ouvrages associés au moulin d'Haudricourt ont mandaté le syndicat mixte d'aménagement de la Bresle pour la réalisation des travaux de restauration morphologique du ruisseau de la Vitardière au droit de leurs ouvrages ;
- que le projet est constitué par la remise en fond de vallée de ruisseau de la Vitardière et de sa reprise morphologique ;
- que le projet prévoit la création de zone courante et de zones plus profondes visant la diversification des faciès d'écoulement ;

- que le gabarit du lit projeté permet la restauration des fonctionnalités naturelles du cours d'eau ;
- que le projet permet une meilleure connexion du cours d'eau à son lit majeur et aux milieux humides qui lui sont attachés ;
- que le moulin d'Haudricourt constitue le point bas de la vallée et que compte tenu des contraintes liées au bâti le bras actuel du ruisseau à travers le moulin constitue le seul point de passage pour le nouveau tracé constituant ainsi un point dur au niveau de la cote du fond du lit ;
- que le projet prévoit la réalisation d'un ouvrage de franchissement spécifique au droit du moulin d'Haudricourt afin d'assurer la franchissabilité au droit de ce point dur ;
- que l'implantation de ce dispositif permet par ailleurs la mise en œuvre ultérieure d'une roue d'agrément pour un débit d'alimentation de 15 à 30 l/s pour des débits transitant dans le ruisseau compris entre le QMNA5 et le module ;
- que la pente moyenne naturelle de la vallée est de 0,55 %, ce qui correspond à la pente moyenne du fond du lit projeté ;
- que le ruisseau de la Vitardière est classé en liste 1 et en liste 2 au titre de l'article L214-17 du code de l'environnement, pour les espèces cibles suivantes : truite fario, lamproie de Planer, anguille européenne ;
- que le ruisseau de la Vitardière constitue un réservoir biologique, rendant nécessaire la protection totale des espèces migratrices amphialines ;
- que le projet permet de restaurer la continuité écologique au droit des sites et d'assurer la protection et la préservation des espèces amphialines présentes ;
- que les travaux tiennent compte des enjeux patrimoniaux en permettant notamment le maintien de la possibilité d'installation d'une roue d'agrément au droit du site du moulin d'Haudricourt ;
- qu'aucune intervention sur les bâtiments liés aux moulins n'est prévue dans le projet ;
- que le projet prévoit une mise en eau progressive du nouveau lit après réalisation d'une pêche de sauvegarde dans le lit asséché ;
- que les travaux sont prévus sur une période comprise entre les mois de juin et octobre afin de bénéficier de conditions hydrauliques favorables et de limiter l'impact des travaux sur les périodes de reproduction des espèces fréquentant le cours d'eau ;
- que les mesures de surveillance pendant la phase travaux permettent le maintien de la vie piscicole et des espèces susceptibles de fréquenter le milieu ;
- que le projet contribue à atteindre le bon état des masses d'eau et est donc compatible avec le SDAGE Seine Normandie en vigueur ;
- que les intérêts mentionnés à l'article L211-1 du code de l'environnement sont préservés et notamment la protection et la restauration des écosystèmes aquatiques et humides.

ARRÊTE

Article 1 - Identification du demandeur

Le syndicat mixte d'aménagement de la Bresle, mandaté par les propriétaires des ouvrages, M. Cédric Maillard et Mme. Colette Herreboudt, désigné ci-après « le pétitionnaire », peut, sous réserve du respect des prescriptions définies par le présent arrêté, faire ou faire réaliser les travaux de restauration hydromorphologique du ruisseau de la Vitardière au droit du moulin Caumont et du moulin d'Haudricourt.

Article 2 – Nomenclature Loi sur l'Eau

Les travaux de restauration de la continuité écologique au droit du moulin Caumont et du moulin d'Haudricourt sont soumis à déclaration au titre de l'article R214-1 du code de l'environnement au titre de la rubrique suivante :

Rubrique	Intitulé	Régime
3.3.5.0	Travaux, définis par un arrêté du ministre chargé de l'environnement, ayant uniquement pour objet la restauration des fonctionnalités naturelles des milieux aquatiques, y compris les ouvrages nécessaires à cet objectif.	Déclaration

L'ensemble des opérations est mené conformément aux engagements et valeurs annoncés dans le dossier dès lors qu'elles ne sont pas contraires aux dispositions du présent arrêté.

Article 3 – Travaux autorisés

Le plan d'aménagement global est présenté en annexe 2 du présent arrêté. Les travaux sont constitués de :

- Travaux préparatoires des accès chantier ;
- Terrassement du nouveau lit du ruisseau de la Vitardière sur deux tronçons représentant respectivement 534 et 496 mètres linéaires ;
- Terrassement du nouveau lit d'un affluent rive gauche, entre les deux moulins ;
- Mise en place de recharges granulométriques et zones de surcreusement ;
- Mise en œuvre d'un dispositif spécifique de type rampe en enrochement au droit du moulin d'Haudricourt ;
- Mise d'un canal en béton au droit du moulin d'Haudricourt afin de maintenir une répartition de débit au droit de l'ouvrage ;
- Comblement du bief associé au moulin de Caumont ;
- Démantèlement du canal usinier du moulin d'Haudricourt et remblaiement du bief ;
- Réalisation de travaux forestiers localisés sur la ripisylve ;
- Réalisation de passerelles permettant le maintien des usages ;
- Pose de clôtures ;
- Végétalisation des berges.

Article 4 – Caractéristiques des aménagements

Les aménagements sont réalisés conformément aux plans, profils en long et en travers présentés en annexe 2 à 7.

4.1 – Lit en amont du moulin d'Haudricourt

Le lit présente un linéaire de 534 mètres. Il est réalisé en déblais et localement en remblais. Sa pente moyenne est comprise en 0,5 et 0,6 %.

Il est constitué de 18 zones d'alternance entre radiers/fosses. Les radiers sont constitués de matériaux de calibre 0-120 mm. Ils sont implantés sur des longueurs comprises entre 1,2 et 4,5 mètres linéaires.

Leur pente est de 1,4 %. Les zones inter radiers présentent des pentes de 0,6 %. Les fosses sont constituées de zones de sur-creusement de 60 centimètres.

Les profils en travers du lit sur cette portion sont présentés en annexe 4.

La cote de fond au droit de sa connexion avec le lit du ruisseau en amont est de 143,81 m NGF.

4.2 – Dispositif au droit du moulin d’Haudricourt

L’aménagement au droit du moulin d’Haudricourt est constitué d’un canal en béton de 0,5 mètre de largeur implanté en rive droite, d’un mur de séparation en béton de 20 centimètres d’épaisseur et d’un dispositif de franchissement de type rampe en enrochement.

Le plan de l’aménagement et les profils en travers sont présentés en annexe 6.

Les caractéristiques du canal en béton sont les suivantes :

Cote de fond : 140,80 m NGF

Largeur : 0,5 mètre

Longueur : 14 mètres

La rampe en enrochement est implantée sur un géotextile synthétique. Ses caractéristiques sont les suivantes :

Cote de fond amont : 140,80 m NGF

Largeur : 1,3 mètre

Longueur : 14 mètres

Pente : 3,53 %

Matériaux constitutifs : 100-300 mm

Cote de fond aval : 140,32 m NGF

Cote hauts de berges aval : 140,70 m NGF.

4.3 – Lit à l’aval du moulin d’Haudricourt

Le lit présente un linéaire de 496 mètres. Il est réalisé en déblais et localement en remblais. Sa pente moyenne est comprise en 0,45 et 0,55 %.

Il est constitué de 7 zones d’alternance entre radiers/fosses. Les radiers sont constitués de matériaux de calibre 0-120 mm. Ils sont implantés sur des longueurs comprises entre 1,4 et 2,4 mètres linéaires, leur pente est de 1,4 %. Les zones inter radiers présentent des pentes de 0,6 %. Les fosses sont constituées de zones de sur-creusement de 60 centimètres.

Les profils en travers du lit sur cette portion sont présentés en annexe 5.

La cote de fond au droit de sa connexion avec le lit du ruisseau en amont est de 137,34 m NGF.

4.4 – Affluent rive gauche

L’affluent en rive gauche situé entre les deux moulins est reprofilé dans la zone correspondant aux points bas. Le nouveau bras est connecté à l’exutoire de l’ouvrage sous voirie. Le plan d’aménagement est présenté en annexe 7.

Les caractéristiques du nouveau tracé sont les suivantes :

Longueur : 162 mètres

Pente : 1 %

Cote de fond amont : 141,42 m NGF.

Article 5 – Dispositions en phase travaux

5.1 – Dispositions de mise en eau des bras

Les préconisations suivantes sont prises :

- une information obligatoire, la semaine précédant le début des travaux et la semaine de la mise en eau auprès de la brigade de l'Office Français de la Biodiversité de la Seine-Maritime et du bureau en charge de la police de l'eau à la Direction Départementale des Territoires et de la Mer (DDTM) de Seine-Maritime ;
- une mesure de débit avant la reconnexion ;
- une connexion progressive des bras en amont, étalée sur deux phases et une augmentation progressive du débit avec des paliers de 24 heures correspondant respectivement à 50 % et 100 % du débit dédié au bras de contournement, ce afin de limiter l'érosion régressive et la mise en suspension de matières solides ;
- un report en cas de prévision météorologique de la semaine indiquant des pics de chaleur supérieurs à 30° C, en cas d'alerte sécheresse définie par arrêté sur le cours d'eau considéré ;
- une mise en eau progressive le matin en cas de température prévisionnelle supérieure à 25° C dans la journée, en cas d'alerte sécheresse définie par arrêté sur le cours d'eau considéré ;
- un report de la mise en eau en cas de prévision de pluies orageuses prévues dans la journée.

Tous travaux en rivière nécessitent l'accord préalable du bureau en charge de la police de l'eau à la DDTM de Seine-Maritime en cas d'atteinte du seuil d'alerte sécheresse.

5.2 – Dispositions de mise à sec d'un bras/demi-lit

Lors de la mise à sec d'un bras, il est effectué à la charge du pétitionnaire, une pêche de sauvegarde lors de la baisse des débits de 50 % à 20 % et d'un ramassage des derniers individus lors de la baisse des débits de 20 % à 0 %. Les espèces ramassées ou pêchées sont remises à l'eau en amont ou en aval de la zone de travaux. Avant les mises en assec du cours d'eau, l'entreprise identifie des zones de dépôt dont l'habitat est compatible avec les espèces ramassées ou pêchées, notamment l'écrevisse à pattes blanches.

5.3 – Conditions d'implantation

L'implantation des ouvrages et travaux est adaptée aux caractères environnementaux des milieux aquatiques ainsi qu'aux usages de l'eau. Les conditions d'implantation sont de nature à éviter ou, à défaut, à limiter autant que possible les perturbations sur les zones du milieu, tant terrestre qu'aquatique. Elles n'engendrent pas de perturbations significatives du régime hydraulique du cours d'eau, ni n'aggravent le risque d'inondation à l'aval comme à l'amont, ni ne modifient la composition granulométrique du lit mineur.

5.4 – Plan de chantier et calendrier des travaux

Le pétitionnaire élabore un plan de chantier comprenant cette description graphique et un planning visant, le cas échéant, à moduler dans le temps et dans l'espace la réalisation des travaux et ouvrages en fonction :

- des conditions hydrodynamiques, hydrauliques ou météorologiques,
- de la sensibilité de l'écosystème et des risques de perturbation de son fonctionnement,
- de la nature et de l'ampleur des activités de navigation, de pêche et d'agrément.

Les travaux sont effectués en dehors des périodes de crues. Ils sont réalisés lorsque leur impact sur la reproduction piscicole est le plus faible et que les niveaux d'eau sont bas. Ainsi, les travaux sont réalisés sur une période comprise **entre le 1^{er} juin et le 31 octobre**.

Les chantiers sont organisés pour détourner les eaux en minimisant les portions de cours d'eau asséchées.

Le plan de chantier, comprenant notamment la méthodologie de basculement des eaux entre les bras/demi-lits lors de la phase travaux est présentée à l'OFB et à la DDTM de Seine-Maritime avant leur commencement, au plus tard 15 jours avant le début des travaux.

Durant la phase de travaux, il conviendra de veiller à la mise en œuvre des mesures suivantes de façon à limiter les risques d'incident.

5.5 – Tenue du chantier

Le chantier est placé sous la responsabilité d'un maître d'œuvre qui veille à la bonne réalisation des opérations et au respect des règles de sécurité et de préconisations présentées dans le présent arrêté.

5.6 – Fermeture du chantier au public

La zone des travaux est strictement interdite au public pour des raisons de sécurité.

5.7 – Emploi d'engins

Les travaux sont réalisés avec des engins légers adaptés aux milieux aquatiques. Le déplacement des engins est limité au minimum nécessaire et doit respecter l'intégralité des chemins d'accès. Les engins de chantier sont conformes à la réglementation en vigueur. Les carburants sont stockés sur des aires étanches.

Les engins sont désinfectés avant intervention dans le tracé du cours d'eau.

5.8 – Limitation des apports en MES et polluants liés

Le pétitionnaire veille par tout moyen à limiter la remise en suspension des sédiments environnants induits par le projet et à limiter ainsi les risques pour les nappes souterraines et les eaux superficielles.

Des filtres à MES sont installés à l'aval de la zone de chantier, afin de prévenir un départ important de sédiments dans le cours d'eau.

Les filtres constitués de ballots de paille sont proscrits.

5.9 – Limitation des risques de pollution accidentelle

Le pétitionnaire veille au respect de toutes les précautions techniques d'utilisation de produits et matériaux nécessaires à la réalisation des travaux.

L'installation des zones de chantier s'effectue en dehors du lit mineur du cours d'eau, de ses bras secondaires et de ses affluents, où sont réalisées les opérations ne concernant pas spécifiquement les travaux : stockage des matériaux, installation des compresseurs et autres matériels, distribution de carburant, stationnement des engins.

Des bacs de décantation sont installés pour toutes les eaux de nettoyage et de ruissellement du chantier (la charge de matières en suspension ne devant pas excéder 90 kg/jour). Ils permettent un abattement des MES de 80 %.

Les entreprises travaillant sur les cours d'eau disposent, sur le chantier, de barrages flottants pour contenir une éventuelle pollution accidentelle par les hydrocarbures.

Un plan de prévention en cas de pollution est mis en œuvre pendant la durée du chantier.

5.10 – Prévention des incidents

Il convient de prévoir un recours rapide et systématique aux services de sécurité civile compétents et la mise en œuvre de mesures d'urgence.

5.11 – Remise en état des lieux

Pour chaque site, les lieux doivent être remis en état après les travaux. Il s'agit notamment :

- d'exporter hors de l'emprise du cours d'eau les déblais liés aux travaux (hors réutilisation prévue dans la demande) ;
- de retirer tous les matériaux apportés pendant le chantier ;
- de récolter tous les déchets issus des travaux afin de les exporter hors du site, le brûlage de déchets étant interdit, des dérogations étant possible pour les espèces à caractère invasif ;
- de reconstituer la végétation rivulaire abîmée ou coupée à l'aide d'essences locales et adaptées (saules, frênes, aulnes...);
- de remettre à l'état initial les voiries utilisées pour l'accès au chantier.

Article 6 – Entretien et surveillance pour les travaux

6.1 – Sécurité des chantiers et risques de crues

Les travaux sont réalisés en étiage pour limiter le risque de submersion des chantiers par des crues. Le pétitionnaire s'assure du suivi de la pluviométrie et des débits du cours d'eau, de ses bras secondaires et de ses affluents afin de pouvoir anticiper l'arrivée d'une éventuelle crue, arrêter suffisamment tôt les chantiers et évacuer les hommes et les matériels.

6.2 – Prévention des incidences

Concernant les travaux, un suivi de l'évolution du milieu est réalisé les premières années afin de contrôler l'apparition de zone d'érosion notamment, et le cas échéant de proposer une consolidation en technique végétale.

6.3 – Pollution accidentelle

Le pétitionnaire prend toutes les précautions nécessaires afin de prévenir les pollutions accidentelles et les dégradations et désordres éventuels que les travaux ou l'ouvrage peuvent occasionner au cours des travaux ainsi qu'après leur réalisation. Il garantit en outre une capacité d'intervention rapide de jour ou de nuit afin d'assurer le repliement des installations du chantier en cas de crue consécutive à un orage ou un phénomène pluvieux de forte amplitude.

En cas d'incident lors des travaux, susceptibles de provoquer une pollution ou un désordre dans l'écoulement des eaux à l'aval ou à l'amont du site, le pétitionnaire prend toutes les mesures possibles pour y mettre fin, en évaluer les conséquences et y remédier. Les travaux sont interrompus jusqu'à ce que les dispositions nécessaires soient prises pour en éviter le renouvellement. Il en informe dans les meilleurs délais le préfet, le service chargé de la police de l'eau à la Direction Départementale des Territoires et de la Mer et le maire.

Afin d'éviter toute pollution par les hydrocarbures pendant la phase de chantier, liée à la présence d'engins, les prescriptions suivantes sont à respecter :

- 1°) Les engins de chantier sont conformes à la réglementation en vigueur.
- 2°) L'entretien des engins (vidanges...) sur le site est interdit.
- 3°) Les engins, et notamment les circuits hydrauliques, sont vérifiés avant le début du chantier, de manière à éviter les fuites.
- 4°) Les vitesses des engins de chantier sont limitées.
- 5°) Tout stockage d'hydrocarbures sur le chantier est interdit.
- 6°) Les entreprises travaillant à proximité de réseau hydraulique (cours d'eau, étangs...) disposent, sur le chantier, de barrages flottants pour contenir une éventuelle pollution accidentelle par les hydrocarbures.

Un plan de prévention en cas de pollution est mis en œuvre pour la phase de chantier.

Toutes dispositions utiles sont prises pour éviter tout déversement, même accidentel, de produits susceptibles par leur nature d'entraîner une contamination des eaux souterraines et/ou des eaux superficielles pendant les travaux et après leur achèvement.

Article 7 – Compte-rendu de chantier et plan de récolement

Le pétitionnaire, établit au fur et à mesure de l'avancement des travaux un compte-rendu de chantier, dans lequel il retrace le déroulement des travaux, toutes les mesures prises pour respecter les prescriptions ci-dessus ainsi que les effets qu'il a identifiés de son aménagement sur le milieu et sur l'écoulement des eaux.

Il inclut également un reportage photo de chaque ouvrage pour permettre d'évaluer la progression du chantier et d'avoir un regard sur le « avant/après » aménagement. Ce compte-rendu est mis à la disposition des services chargés de la police de l'eau à la DDTM de Seine-Maritime.

À la fin des travaux, il adresse au préfet le plan de récolement comprenant le profil en long et les profils en travers de la partie du cours d'eau aménagée, les mesures de débit réalisées après travaux, ainsi que le ou les compte(s)-rendu(s) de chantier. Ces documents sont fournis en format informatique, et, en ce qui concerne le plan de récolement, en format papier.

Article 8 – Interdiction générale

Le déversement ou le dépôt de substances de nature à polluer les eaux superficielles ou souterraines est interdit aux abords des cours d'eau.

L'usage de produits phytosanitaires est interdit à moins de cinq mètres des cours d'eau.

Article 9 – Conformité au dossier et modifications

Les installations, ouvrages, travaux ou activités, objets de la présente déclaration, sont situés, installés et exploités conformément aux plans et contenu du dossier de demande d'autorisation sans préjudice des dispositions de la présente autorisation.

Toute modification apportée aux ouvrages, installations, à leur mode d'utilisation, à la réalisation des travaux ou à l'aménagement en résultant, à l'exercice des activités ou à leur voisinage et entraînant un changement notable des éléments du dossier de demande d'autorisation est portée, **avant sa réalisation** à la connaissance du préfet.

Article 10 – Déclaration des incidents et accidents

Le pétitionnaire déclare, dès qu'il en a connaissance, au préfet, les accidents ou incidents intéressant les installations, ouvrages, travaux ou activités faisant l'objet de la présente autorisation qui sont de nature à porter atteinte aux intérêts mentionnés à l'article L211-1 du code de l'environnement.

Sans préjudice des mesures que peut prescrire le préfet, il fait prendre toutes dispositions nécessaires pour mettre fin aux causes de l'incident ou accident, pour évaluer ses conséquences et y remédier.

Le pétitionnaire demeure responsable des accidents ou dommages qui sont la conséquence de l'activité ou de l'exécution des travaux et de l'aménagement.

Article 11 – Accès aux installations

Les travaux n'entravent pas l'accès et la continuité de circulation sur les berges, en toute sécurité et en tout temps, aux agents habilités à la recherche et à la constatation des infractions en application de l'article L216-3 du code de l'environnement, ainsi qu'aux agents chargés de l'entretien, sans préjudice des servitudes pouvant découler des autres réglementations en vigueur.

Les agents chargés de la police de l'eau et des milieux aquatiques ont libre accès aux installations, ouvrages, travaux ou activités autorisés par la présente autorisation, dans les conditions fixées par le code de l'environnement. Ils peuvent demander communication de toute pièce utile au contrôle de la bonne exécution du présent arrêté.

Article 12 – Contrôle

Le service en charge de la police de l'eau à la Direction Départementale des Territoires et de la Mer peut, à tout moment, pendant et après les travaux, procéder à des contrôles inopinés, notamment visuels et cartographiques et par analyses. Le déclarant permet aux agents chargés du contrôle de procéder à toutes les mesures de vérification et expériences utiles pour constater l'exécution des présentes prescriptions.

Les frais occasionnés sont à la charge du pétitionnaire.

Tous les documents demandés dans le présent arrêté et permettant la vérification de sa bonne exécution sont tenus à la disposition du service chargé de la police de l'eau à la Direction Départementale des Territoires et de la Mer.

Article 13 – Sanctions

En cas de non-respect des prescriptions du présent arrêté, le pétitionnaire est passible des sanctions administratives prévues aux articles L171-1 et suivants du code de l'environnement et des sanctions pénales prévues aux articles L216-6 à L216-13.

Article 14 – Droits des tiers

Les droits des tiers sont et demeurent expressément réservés.

Article 15 – Autres réglementations

La présente autorisation ne dispense en aucun cas le pétitionnaire de faire les déclarations ou d'obtenir les autorisations requises par d'autres réglementations, notamment en matière d'archéologie préventive.

Article 16 – Publication

Le présent arrêté, énumérant notamment les motifs qui ont fondé la décision ainsi que les principales prescriptions auxquelles cette opération est soumise, est affiché dans la mairie d'Haudricourt pendant une durée minimale d'un mois.

Un procès verbal de l'accomplissement de cette formalité est dressé par les soins du maire et transmis au service en charge de la police de l'eau à la DDTM de Seine-Maritime.

Le présent arrêté est publié au recueil des actes administratifs et mis à la disposition du public sur le site internet de la préfecture de la Seine-Maritime.

Article 17 – Exécution

La secrétaire générale de la préfecture de la Seine-Maritime, le maire d'Haudricourt, le directeur départemental des territoires et de la mer sont chargés, chacun en ce qui le concerne, de l'exécution du présent arrêté dont copie leur est adressée et qui est notifiée au pétitionnaire.

Copie de cet arrêté est adressée au (à la) :

- chef du service départemental de l'office français de la biodiversité de la Seine-Maritime,
- directeur régional de l'environnement, de l'aménagement et du logement de Normandie,
- président du conseil départemental de la Seine-Maritime,
- directrice territoriale du secteur Seine-Aval de l'agence de l'eau Seine-Normandie.

Fait à Rouen, le

26 JUL. 2022

Pour le préfet de la Seine-Maritime
et par subdélégation

Le responsable du Service
Transitions Ressources et Milieux

Alexandre HERMENT

P.J. : annexes (7)

Voies et délais de recours :

Le présent acte peut être directement contesté devant le Tribunal administratif de Rouen, dans les conditions définies à l'article R514-3-1 du code de l'environnement :

1° Par les tiers intéressés en raison des inconvénients ou des dangers que le fonctionnement de l'installation présente pour les intérêts mentionnés aux articles L. 211-1 et L. 511-1 dans un délai de quatre mois à compter du premier jour de la publication ou de l'affichage de ces décisions ;

2° Par les demandeurs ou exploitants, dans un délai de deux mois à compter de la date à laquelle la décision leur a été notifiée.

Les décisions mentionnées au premier alinéa peuvent faire l'objet d'un recours gracieux ou hiérarchique dans le délai de deux mois. Ce recours administratif prolonge de deux mois les délais mentionnés aux 1° et 2°.

Le Tribunal administratif peut être saisi par l'application Télérecours citoyens, accessible par le site : www.telerecours.fr

Cité administrative, 2 rue Saint-Sever,
BP 76001, 76032 ROUEN Cedex
Tél : 02 76 78 32 00
<http://www.seine-maritime.gouv.fr>

Horaires d'ouverture : 8h30-12h00 / 13h30-
16h30 (du lundi au jeudi)
8h30-12h00 / 13h30-16h00 (le vendredi)

10/28

Annexe 2 : Plan général de l'aménagement, de l'amont vers l'aval

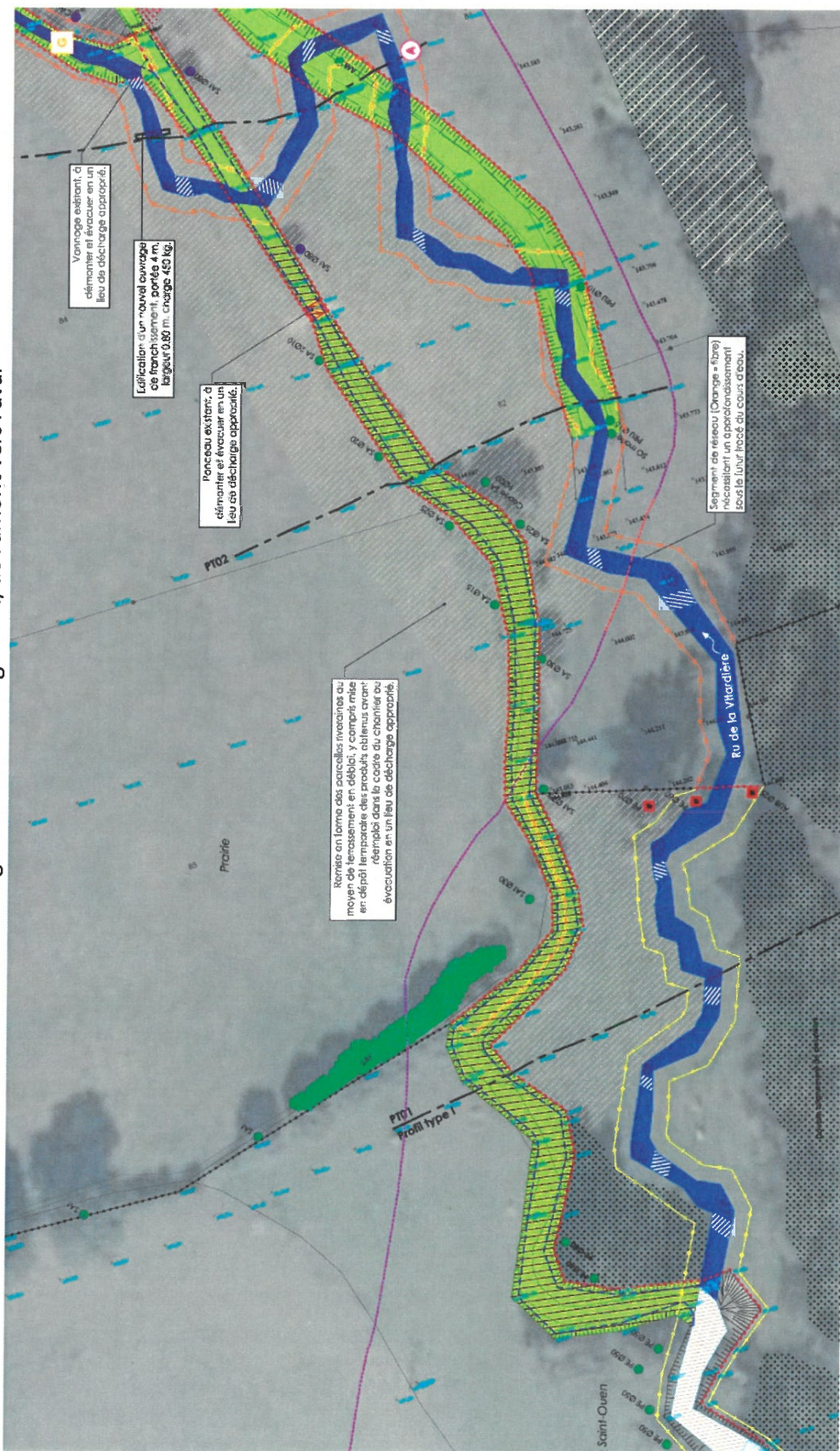

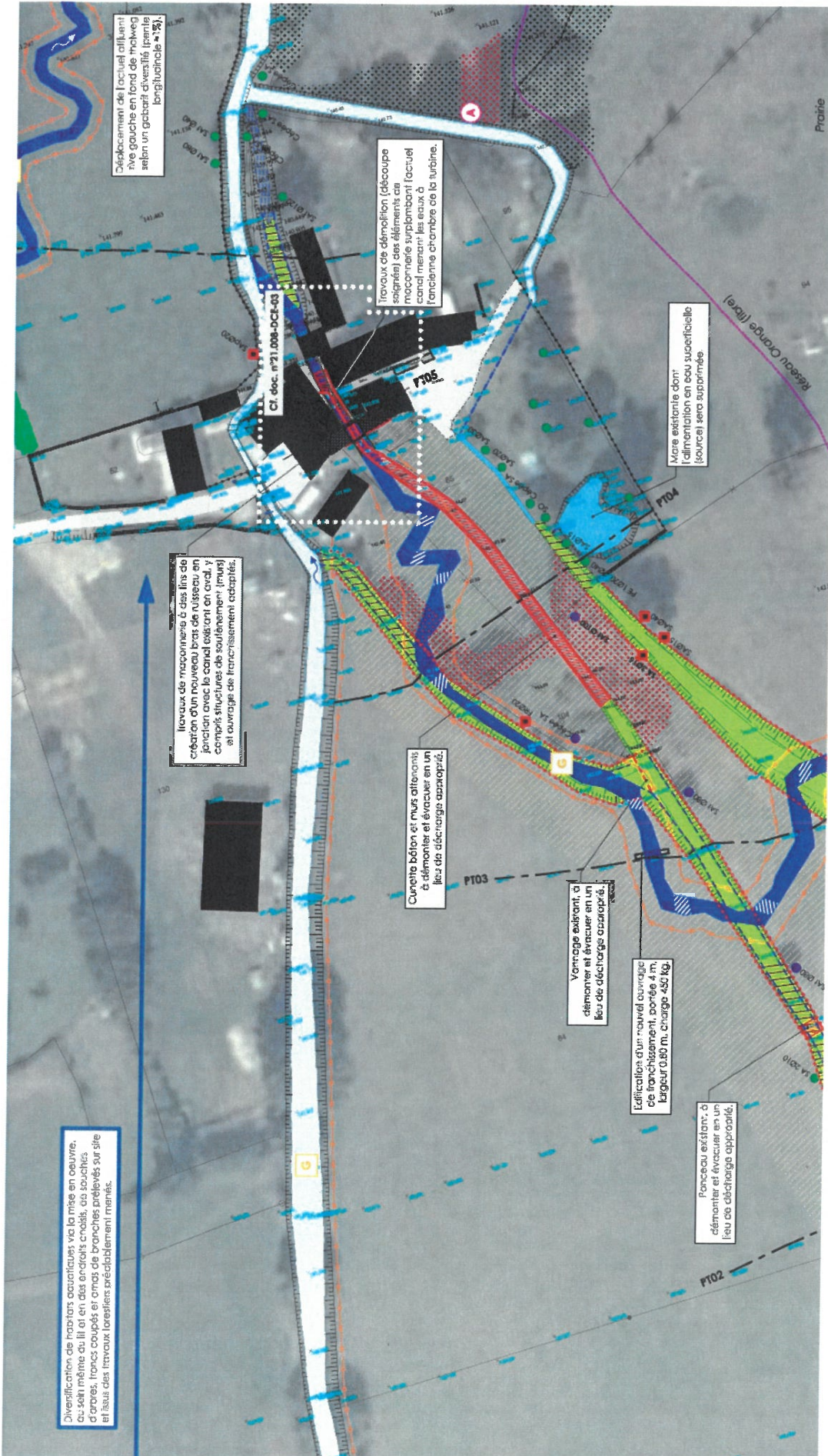

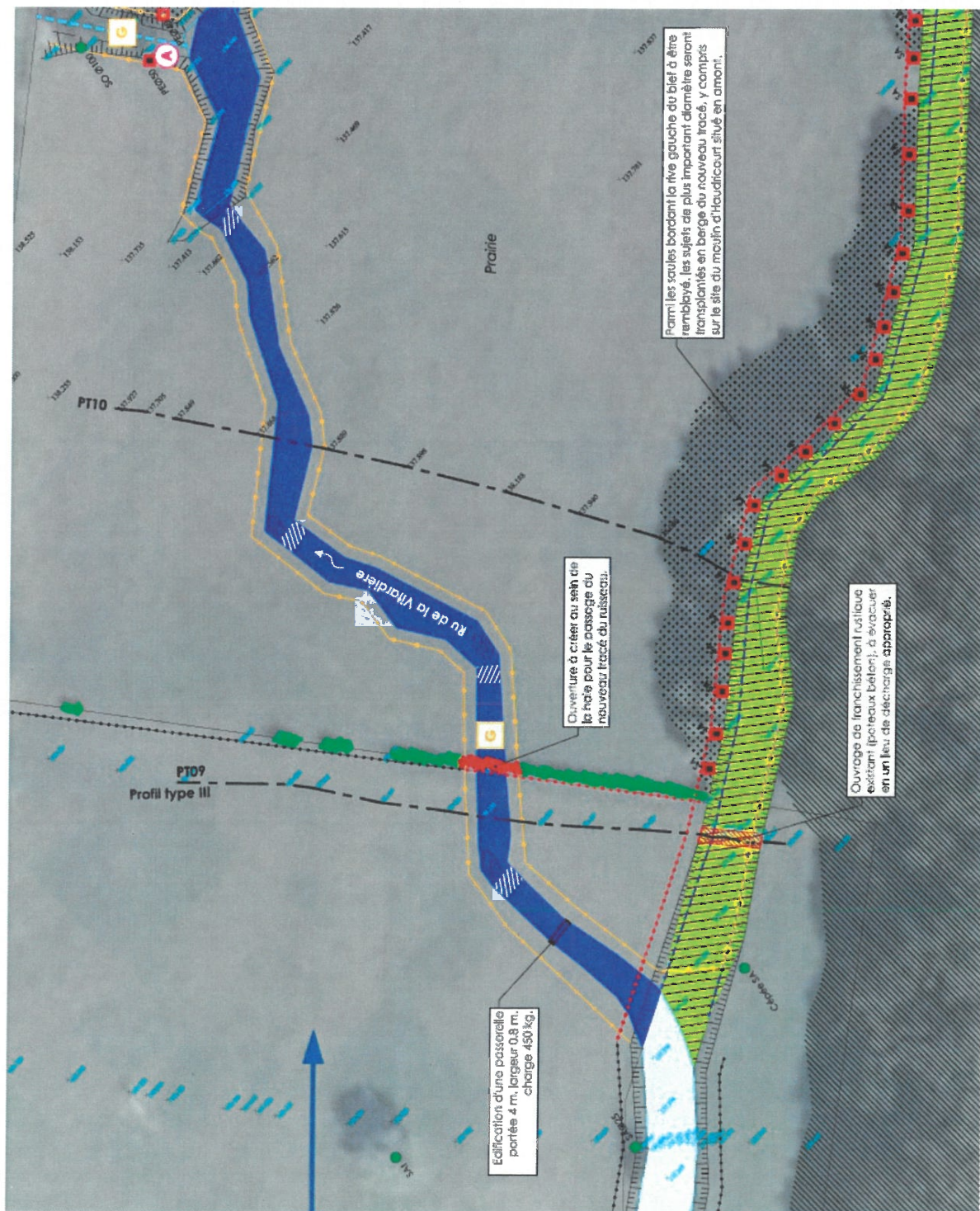

14/28

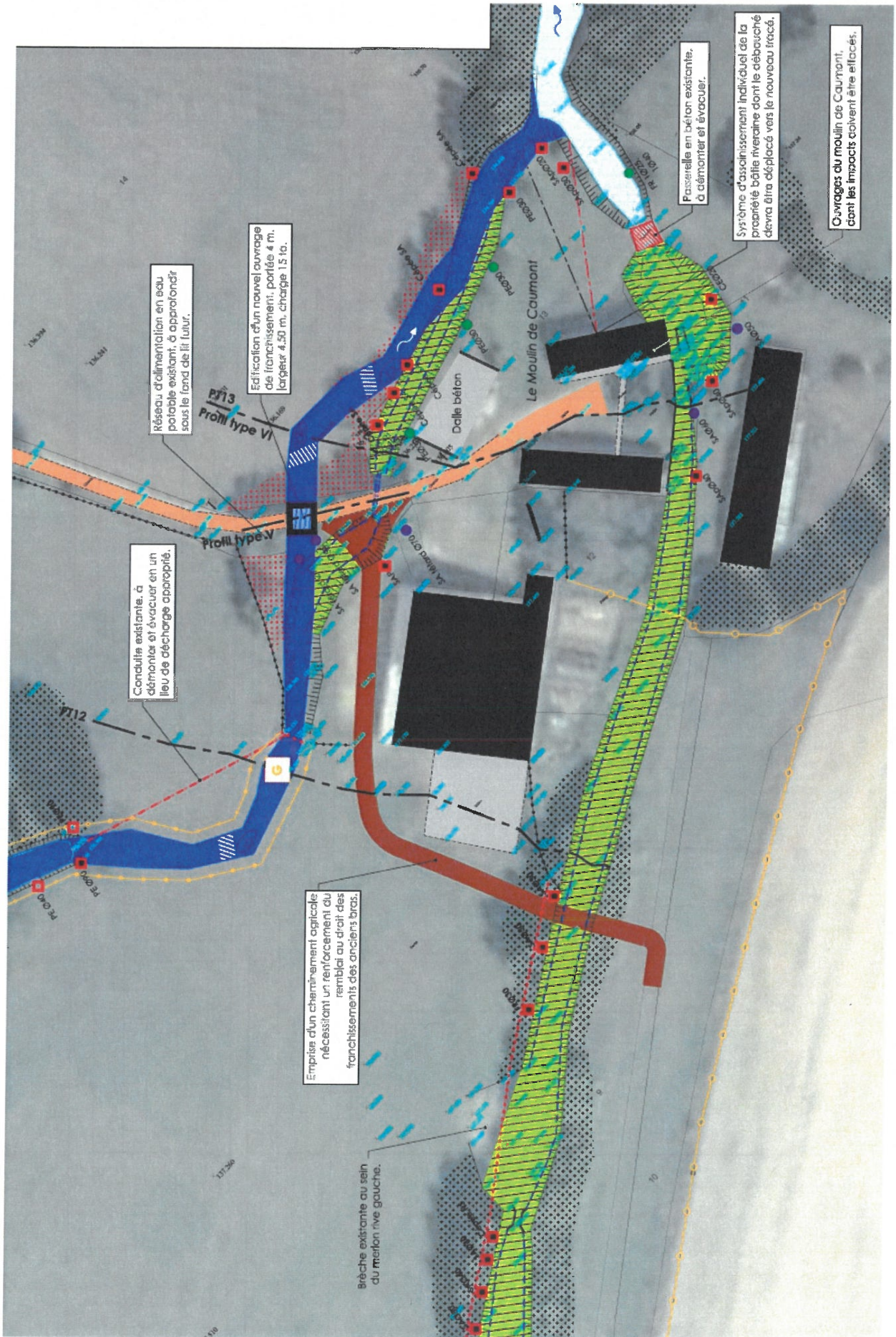

Réseau d'alimentation en eau potable existant, à approfondir sous le fond de lit futur.

Édification d'un nouvel ouvrage de franchissement, portée 4 m, largeur 4,50 m, charge 1,5 t.

Conduite existante, à démonter et évacuer en un lieu de décharge approprié.

Empiète d'un chemin agricole nécessitant un renforcement du remblai au droit des franchissements des anciens bras.

Brèche existante au sein du muret rive gauche.

Passerelle en béton existante, à démonter et évacuer.

Système d'assainissement individuel de la propriété bâtie riveraine dont le débouché devra être déplacé vers le nouveau tracé.

Couvrages du moulin de Caumont, dont les impacts doivent être effacés.

Annexe 3 : Profil en long

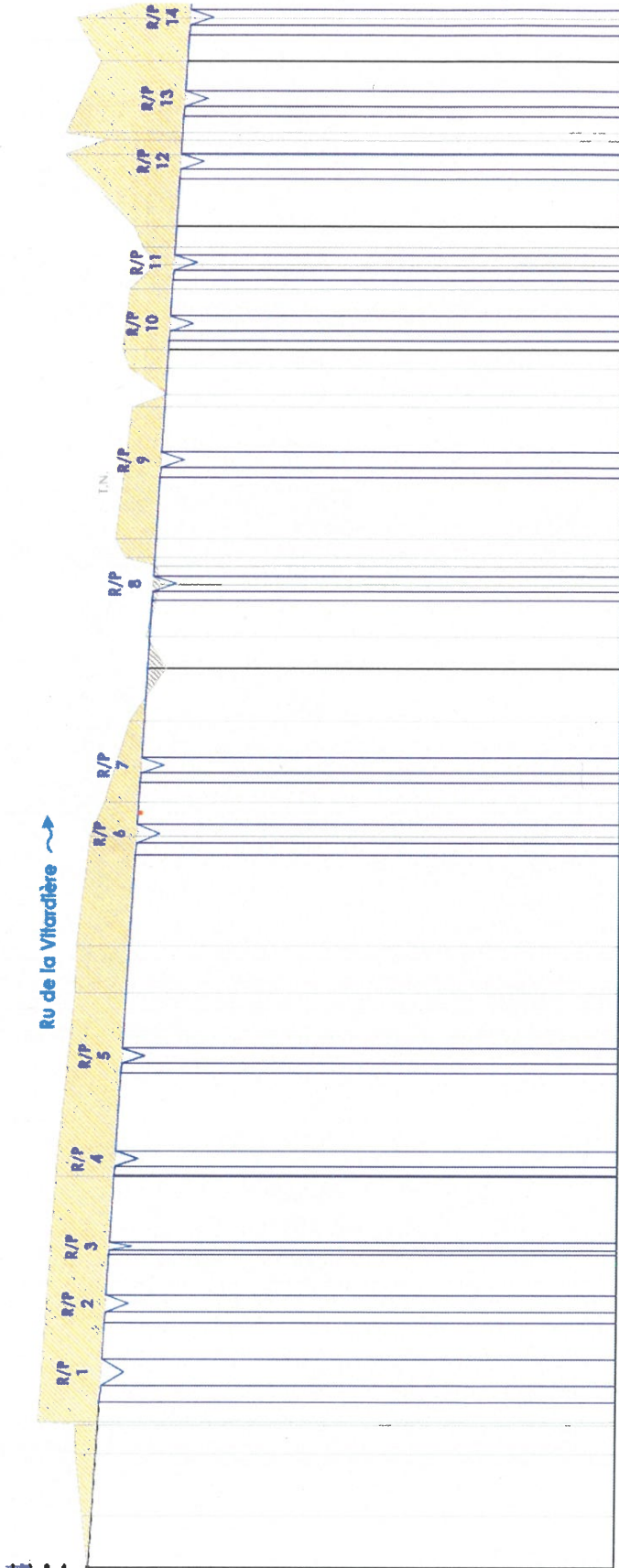

Légende

- Travaux de renforcement du fond de R/P
- Travaux de terrassement en déblai
- R/P Radier/profondeur

Echelle : = 1/100 (arabomètre)
= 1/1000 (cassette)

130,00m NGF

SITUATION ACTUELLE	Distances parcellaires pbs/m (m)		64,81		48,46		29,03		8,81		21,09		13,84		8,34		13,57		5,02		2,74		34,53		18,91		1,71		18,73		11,45		4,7	
	144,38	404,50	143,72	395,35	144,64	376,62	143,52	374,83	144,64	370,19	142,81	352,03	142,55	342,20	142,91	335,73	143,10	319,91	142,83	304,70	141,89	300,15	142,83	292,15	142,78	289,19	142,78	289,19	142,78	289,19	142,78	289,19		
Altitudes TN (m)	143,98	13,68	144,78	29,82	144,78	14,14	144,78	7,50	144,78	1,61	144,78	1,61	144,78	1,61	144,78	1,61	144,78	1,61	144,78	1,61	144,78	1,61	144,78	1,61	144,78	1,61	144,78	1,61	144,78	1,61	144,78	1,61	144,78	1,61

SITUATION APRES TRAVAUX	Distances parcellaires pbs/m (m)		50,31		18,45		29,03		8,81		21,09		13,84		8,34		13,57		5,02		2,74		34,53		18,91		1,71		18,73		11,45		4,7	
	144,38	404,50	143,72	395,35	144,64	376,62	143,52	374,83	144,64	370,19	142,81	352,03	142,55	342,20	142,91	335,73	143,10	319,91	142,83	304,70	141,89	300,15	142,83	292,15	142,78	289,19	142,78	289,19	142,78	289,19	142,78	289,19		
Altitudes parcellaires (m)	143,98	13,68	144,78	29,82	144,78	14,14	144,78	7,50	144,78	1,61	144,78	1,61	144,78	1,61	144,78	1,61	144,78	1,61	144,78	1,61	144,78	1,61	144,78	1,61	144,78	1,61	144,78	1,61	144,78	1,61	144,78	1,61	144,78	1,61
Pentes parcellaires (%)	0,27%		0,27%		0,27%		0,27%		0,27%		0,27%		0,27%		0,27%		0,27%		0,27%		0,27%		0,27%		0,27%		0,27%		0,27%		0,27%		0,27%	
Altitudes générales (fond de R/P) (m)	143,98	13,68	144,78	29,82	144,78	14,14	144,78	7,50	144,78	1,61	144,78	1,61	144,78	1,61	144,78	1,61	144,78	1,61	144,78	1,61	144,78	1,61	144,78	1,61	144,78	1,61	144,78	1,61	144,78	1,61	144,78	1,61	144,78	1,61
Pente générale (%)	0,27%		0,27%		0,27%		0,27%		0,27%		0,27%		0,27%		0,27%		0,27%		0,27%		0,27%		0,27%		0,27%		0,27%		0,27%		0,27%		0,27%	

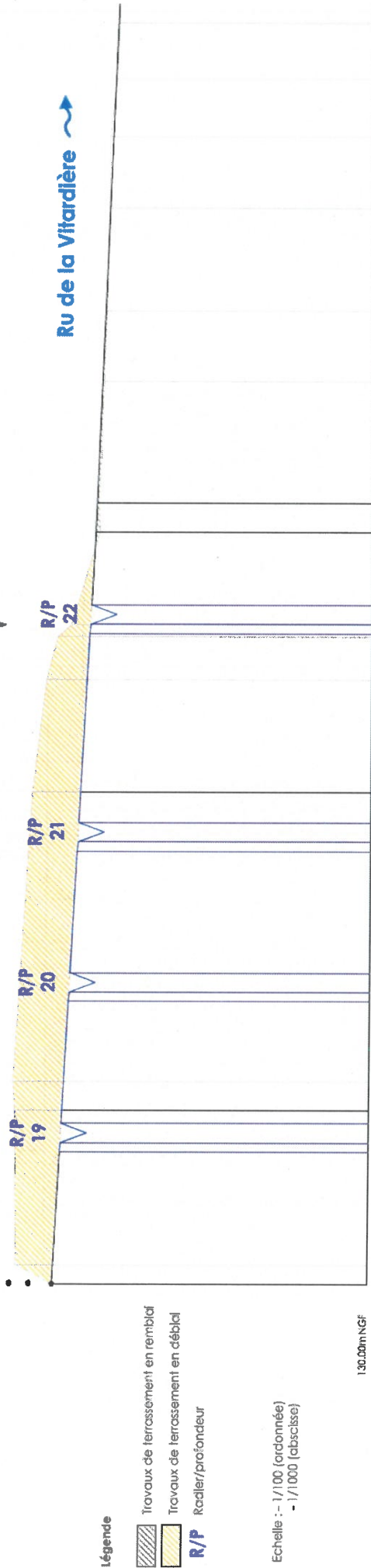

Légende

- Travaux de terrassement en remblai
- Travaux de terrassement en déblai
- R/P** Radier/profondeur

Echelle : - 1/100 (ordonnée)
- 1/1000 (abscisse)

130,00m NGF

SITUATION ACTUELLE																						
Distances portées planes (m)	4,45	35,75	6,70	67,40	137,87	114,30	26,20	10,20	2,80	21,70	6,80	14,40	13,40	13,40	16,40	13,40	13,10					
Distances cumulées (m)	138,18	8,20	138,23	40,20	138,27	46,90	137,00	150,70	137,00	153,30	136,34	181,80	136,26	210,00	136,21	226,40	240,00	250,40	267,00	280,40	293,90	
Allitudes t.N. (m)	137,34	0,00	137,34	4,45	137,34	4,45	137,34	4,45	137,34	4,45	137,34	4,45	137,34	4,45	137,34	4,45	137,34	4,45	137,34	4,45	137,34	4,45

SITUATION APRES TRAVAUX																						
Distances portées planes (m)	30,60	1,50	28,35	28,34	4,50	44,16	16,95	176,79	136,44	136,41	0,09%	0,09%	1,40%	0,09%	1,40%	0,09%	0,09%	0,50%	0,40%	0,40%	3,40%	
Distances cumulées (m)	137,13	37,25	137,15	37,25	137,15	37,25	137,15	37,25	137,15	37,25	137,15	37,25	137,15	37,25	137,15	37,25	137,15	37,25	137,15	37,25	137,15	37,25
Allitudes particulières fond du B (m)	137,34	0,00	137,34	0,00	137,34	0,00	137,34	0,00	137,34	0,00	137,34	0,00	137,34	0,00	137,34	0,00	137,34	0,00	137,34	0,00	137,34	0,00
Pentes particulières (%)	0,50%	1,40%	0,50%	0,50%	0,50%	0,50%	0,50%	0,50%	0,50%	0,50%	0,50%	0,50%	0,50%	0,50%	0,50%	0,50%	0,50%	0,50%	0,50%	0,50%	0,50%	0,50%
Allitudes générales fond du B (m)	137,34	137,13	137,13	137,13	137,13	137,13	137,13	137,13	137,13	137,13	137,13	137,13	137,13	137,13	137,13	137,13	137,13	137,13	137,13	137,13	137,13	137,13
Pente générale (%)	0,50%	0,50%	0,50%	0,50%	0,50%	0,50%	0,50%	0,50%	0,50%	0,50%	0,50%	0,50%	0,50%	0,50%	0,50%	0,50%	0,50%	0,50%	0,50%	0,50%	0,50%	0,50%

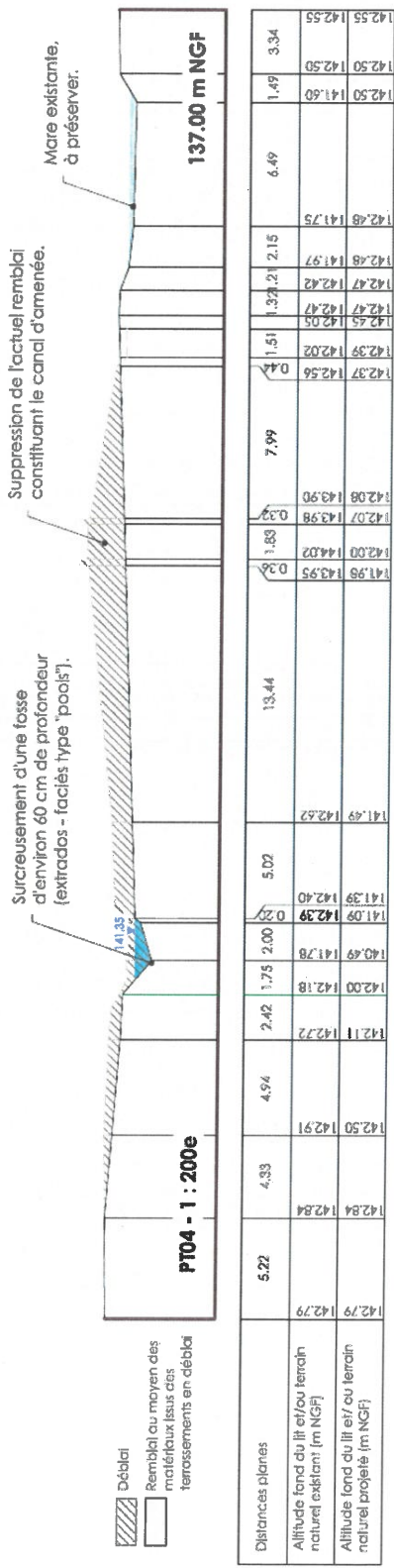
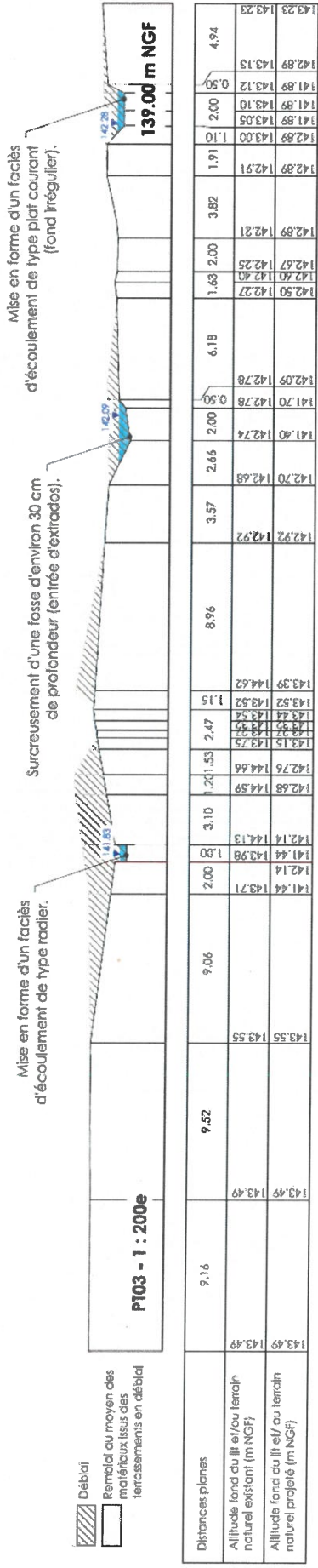

Annexe 6 : aménagement spécifique moulin d'Haudricourt

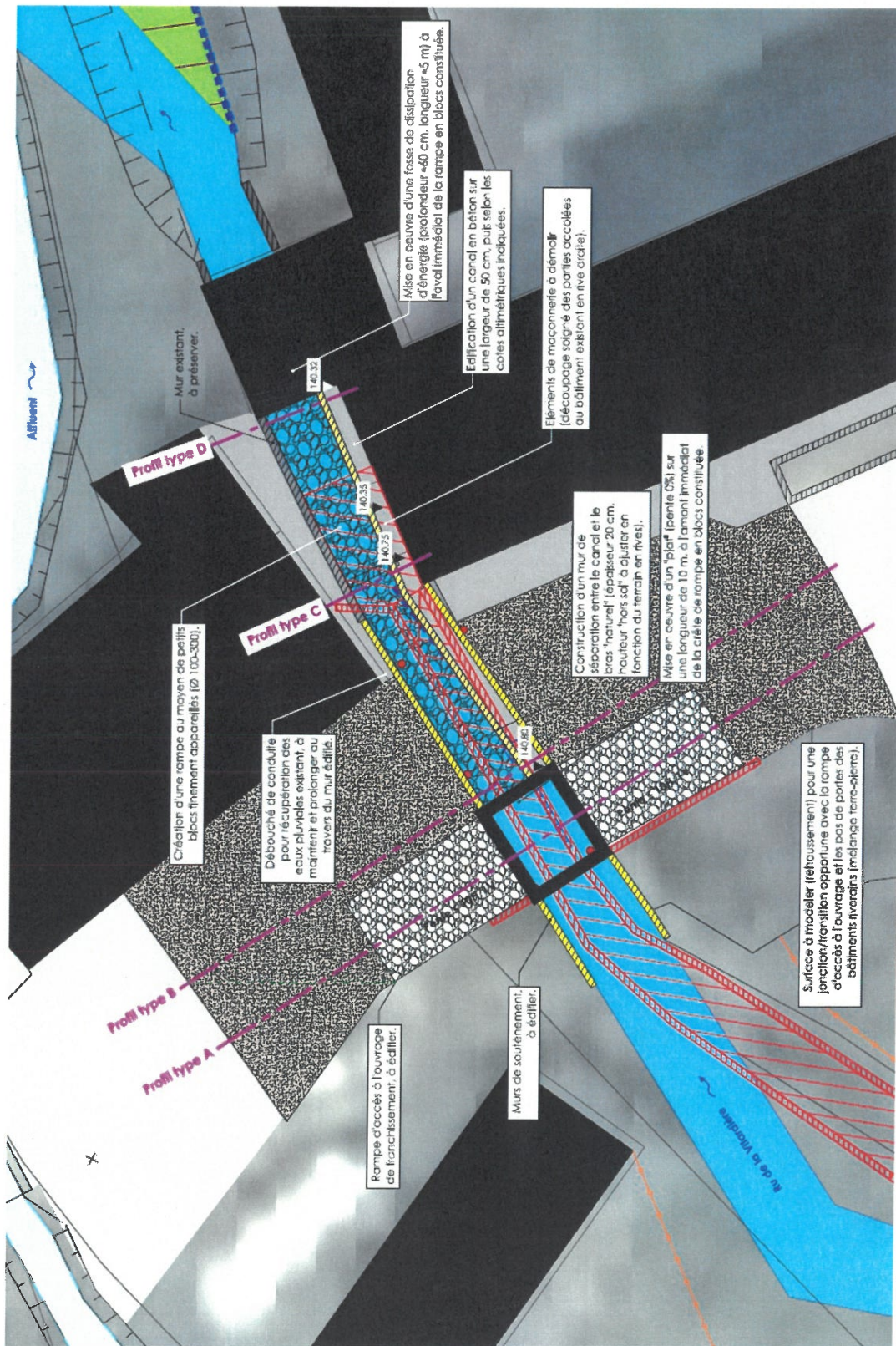

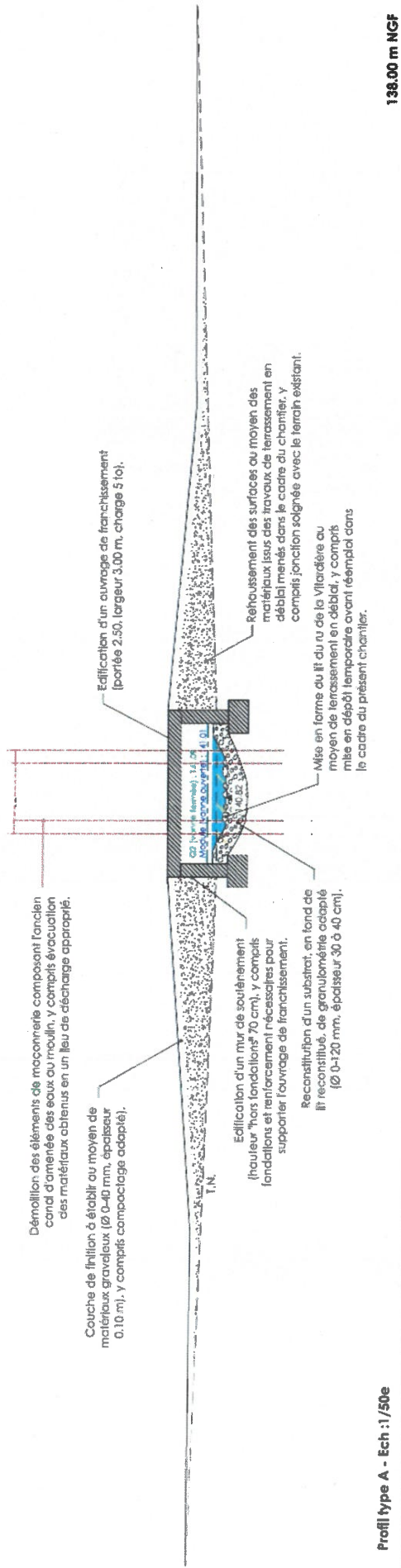

Profil type A - Ech : 1/50e

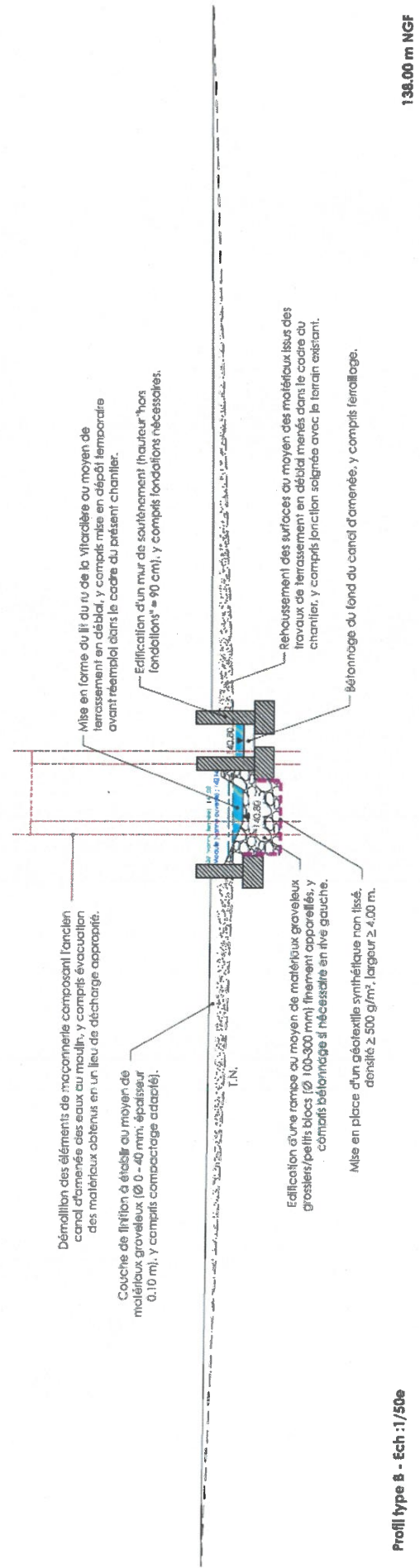

Profil type B - Ech : 1/50e

Annexe 7 : Plan d'aménagement de l'affluent rive gauche

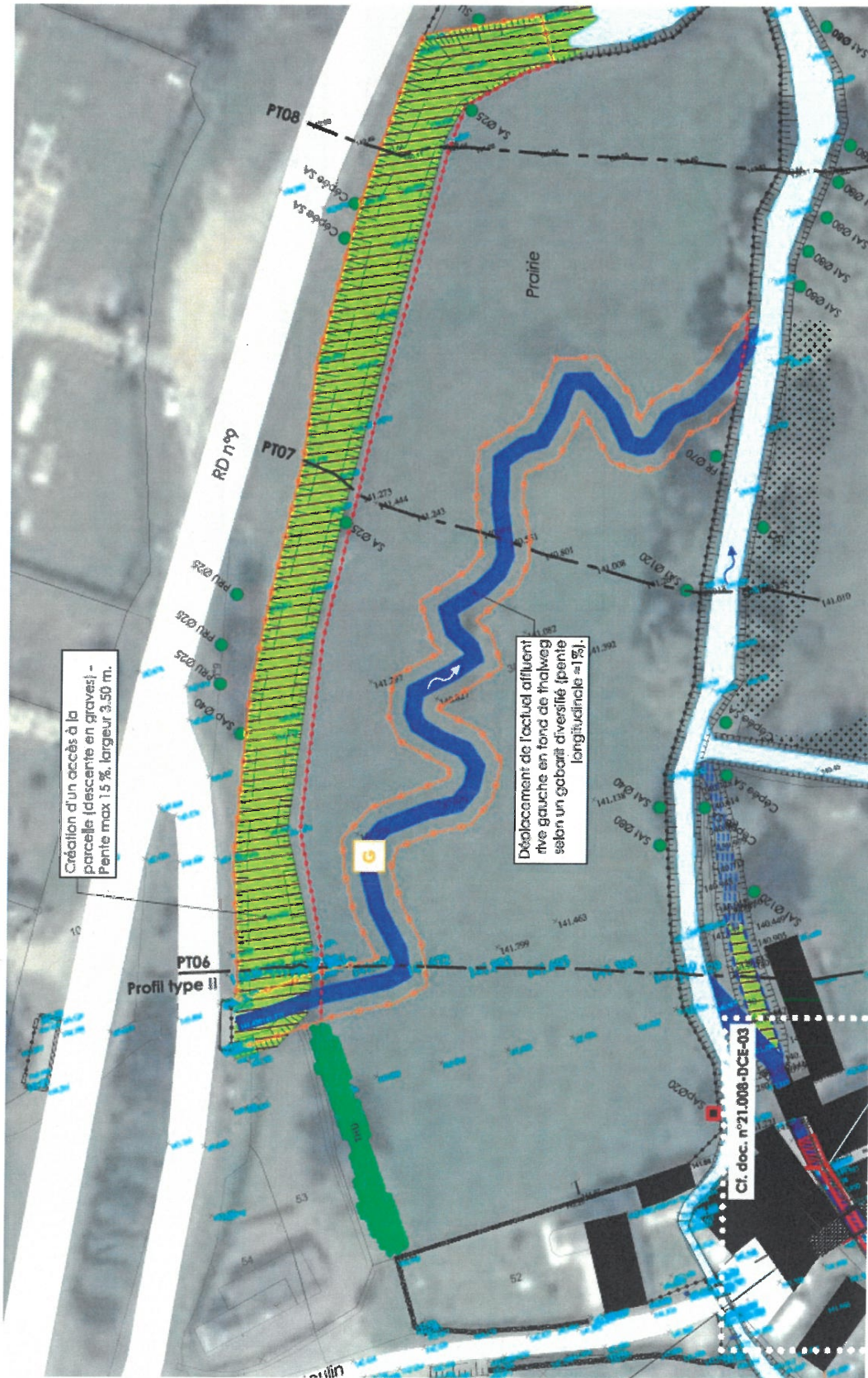

Direction départementale des territoires et de la
mer de la Seine-Maritime

76-2022-03-30-00013

Henouville - Refus d'autorisation de travaux de
remise à niveau altimétrique d'un ouvrage classé
- Département



**PRÉFET
DE LA SEINE-
MARITIME**

*Liberté
Égalité
Fraternité*

**Service Transitions,
Ressources et Milieux
Bureau des Milieux
Aquatiques et Marins**

**Direction départementale
des territoires et de la mer**

**DEPARTEMENT DE LA SEINE MARITIME
DIRECTION DE L'ENVIRONNEMENT
Hôtel du Département
Quai Jean Moulin
76101 ROUEN CEDEX 1**

Dossier suivi par :
Manon BENVENUTO

Mèl : manon.benvenuto@seine-maritime.gouv.fr
Mèl : ddtm-strm-bmam@seine-maritime.gouv.fr

Tél. : 02 76 78 33 85

**Objet : dossier de demande d'arrêté complémentaire d'autorisation instruit au titre des articles L. 214-1 à L. 214-6 du code de l'environnement : La remise à niveau altimétrique d'un ouvrage classé au titre de la réglementation des digues sur la commune de Hénouville
Courrier de refus d'autorisation**

Réf. : 76-2022-00059/VM
Cette référence est à
rappeler dans toute
correspondance

ROUEN, le 30 mars 2022

Monsieur le président,

Par courrier reçu le 18 janvier 2022, mon service a reçu votre dossier de demande d'arrêté complémentaire d'autorisation, au titre du code de l'environnement (Loi sur l'Eau), concernant l'opération rappelée en objet.

Après analyse de votre dossier, il s'avère que je ne peux autoriser ces travaux. En effet, même si le projet respecte la réglementation en vigueur concernant les ouvrages classés pour la protection contre les inondations, la portion d'ouvrage visée par le projet présente une importante dégradation sur sa section aval au niveau du point kilométrique 274,35. Cette dégradation est visée par un constat de manquement administratif à l'entretien des digues selon l'article R. 214-119-2 du code de l'environnement, exposé dans le rapport de visite de l'inspecteur de l'environnement du 15 avril 2021 ci-joint.

Afin d'assurer la pérennité de la protection contre les inondations et la sécurité des biens et des personnes protégés par l'ouvrage, tout projet de travaux de remise à niveau de cette digue doit s'associer a minima à un projet de travaux visant à résorber les désordres constatés sur cet ouvrage.

Dans l'attente de votre projet de travaux, je vous prie d'agréer, Monsieur le président, l'expression de mes salutations distinguées.

Pour le préfet et par délégation
Le responsable du Service
Transitions Ressources et Milieux

Alexandre HERMENT

Cité administrative, 2 rue Saint-Sever,
BP 76001, 76032 ROUEN Cedex
Tél : 02 76 78 32 00
<http://www.seine-maritime.gouv.fr>

Horaires d'ouverture : 8h30-12h00 / 13h30-
16h30 (du lundi au jeudi)
8h30-12h00 / 13h30-16h00 (le vendredi)

1/1

1

Direction départementale des territoires et de la
mer de la Seine-Maritime

76-2022-07-28-00005

LE TREPORT_arrêté reconnaissance antériorité
brise lame Est et travaux démolition
reconstruction estacade Est du port du
Tréport_département 76_28 07 2022



ARRÊTÉ DU 28 JUIL. 2022

**RECONNAISSANT L'ANTÉRIORITÉ DU BRISE-LAME EST DU PORT DU TRÉPORT
ET PORTANT PRESCRIPTIONS POUR LES TRAVAUX DE DÉMOLITION ET DE
RECONSTRUCTION DE L'ESTACADE EST, AU BÉNÉFICE DU CONSEIL
DÉPARTEMENTAL DE LA SEINE-MARITIME**

**Service Transitions Ressources et Milieux
Bureau Milieux Aquatiques et Marins**

Affaire suivie par : Pierre BRARD

Tél. : 02 76 78 33 82

Mél : pierre.brard@seine-maritime.gouv.fr

Dossier n° 76-2022-00276

**Le préfet de la région Normandie, préfet de la Seine-Maritime,
Officier de la Légion d'honneur
Officier de l'ordre national du Mérite**

- Vu le code de l'environnement, notamment ses articles L.181-1 à L.181-4, L.214-1 à L.214-6, L.214-17 et R.214-1 à R.214-56 ainsi que L.181-14, R.181-45 et R.181-46 ;
- Vu le code des ports maritimes ;
- Vu le code général des collectivités territoriales ;
- Vu le code général de la propriété des personnes publiques ;
- Vu le code rural et de la pêche maritime ;
- Vu le décret n° 2004-374 du 29 avril 2004 modifié relatif aux pouvoirs des préfets, à l'organisation et à l'action des services de l'État dans les régions et les départements ;
- Vu le décret n° 2012-1389 du 11 décembre 2012 portant création du parc naturel marin des estuaires picards et de la mer d'Opale ;
- Vu le plan de gestion du Parc naturel marin des estuaires picards et de la mer d'Opale adopté au conseil de gestion du 10 décembre 2015, et par le conseil d'administration de l'Agence des aires marines protégées le 24 février 2016 ;
- Vu le décret du Président de la République du 1er avril 2019 nommant Monsieur Pierre-André DURAND, préfet de la région Normandie, préfet de la Seine-Maritime ;

- Vu l'arrêté du Premier Ministre du 8 juin 2020 portant nomination de Monsieur Jean KUGLER, ingénieur général des ponts, des eaux et des forêts, en qualité de directeur départemental des territoires et de la mer de la Seine-Maritime ;
- Vu l'arrêté ministériel du 23 février 2001 modifié fixant les prescriptions générales applicables aux travaux d'aménagement portuaires et autres ouvrages réalisés en contact avec le milieu aquatique soumis à déclaration en application des articles L.214-1 à L.214-3 du code de l'environnement et relevant de la rubrique 4.1.2.0 (2°) de la nomenclature annexée à l'article R.214-1 du code de l'environnement ;
- Vu l'arrêté ministériel du 26 mars 2015 portant désignation du site Natura 2000 Vallée de la Bresle (zone spéciale de conservation)
- Vu l'arrêté ministériel du 2 mai 2016 portant désignation du site Natura 2000 Littoral cauchois (zone spéciale de conservation) ;
- Vu les arrêtés du préfet d'Île-de-France, préfet coordonnateur du bassin Seine-Normandie, en date du 4 décembre 2012 établissant les listes des cours d'eau mentionnées au 1° et 2° du I de l'article L.214-17 du code de l'environnement sur le bassin Seine-Normandie ;
- Vu l'arrêté inter-préfectoral du 22 janvier 2021 portant transfert en pleine propriété du port du Tréport ;
- Vu l'arrêté du préfet de la région Île-de-France, préfet de Paris, préfet coordonnateur du bassin Seine-Normandie, en date du 23 mars 2022 portant approbation du schéma directeur d'aménagement et de gestion des eaux (SDAGE) 2022-2027 du bassin de la Seine et des cours d'eau côtiers normands et arrêtant le programme pluriannuel de mesures correspondant ;
- Vu l'arrêté préfectoral n° 20-43 du 15 juin 2020 portant délégation de signature à Monsieur Jean KUGLER, directeur départemental des territoires et de la mer de la Seine-Maritime, en matière d'activités
- Vu la décision n° 21-025 du 25 octobre 2021 portant subdélégation de signature en matière d'activités ;
- Vu le dossier de déclaration d'existence du brise-lame est du port du Tréport et de porter à connaissance des travaux de démolition et de reconstruction de l'estacade est déposé par le Département de la Seine-Maritime, reçu le 6 juillet 2022 et enregistré sous le n°76-2022-00276 ;
- Vu le courriel en date du 7 juillet 2022 adressé au pétitionnaire pour observation sur le projet d'arrêté d'autorisation environnementale ;
- Vu la réponse formulée par le pétitionnaire le 20 juillet 2022 ;

CONSIDÉRANT

que le brise-lame est du port du Tréport bénéficie de l'antériorité prévue par l'article L.214-6 du code de l'environnement ;

que la réalisation des travaux de démolition et de reconstruction de l'estacade est du port du Tréport consiste en une modification notable mais non substantielle, au sens de l'article L.181-14, de l'ouvrage portuaire ;

que la présence du débouché de la Bresle dans le port du Tréport nécessite la mise en œuvre de mesures spécifiques visant à assurer la protection des poissons migrateurs amphihalins lors de la réalisation de travaux ;

que le pétitionnaire a prévu la mise en place de mesures et de moyens de surveillance et d'intervention en cas d'incident ou d'accident, pour prévenir et, le cas échéant, lutter contre les pollutions accidentelles qui pourraient survenir lors de la réalisation des travaux ;

que la réalisation des travaux de démolition et de reconstruction de l'estacade Est est compatible avec les orientations du schéma directeur d'aménagement et de gestion des eaux du bassin Seine-Normandie ;

que les travaux de démolition et de reconstruction de l'estacade Est ne sont pas susceptibles d'altérer de façon notable le milieu marin du parc naturel marin des estuaires picards et de la mer d'Opale ;

que les prescriptions du présent arrêté permettent de garantir la préservation des intérêts mentionnés à l'article L.211-1 du code de l'environnement ainsi que le respect des objectifs de conservation des sites Natura 2000 « Vallée de la Bresle » et « Littoral cauchois » ;

qu'il y a donc lieu d'autoriser le Département de la Seine-Maritime à réaliser les travaux de démolition et de reconstruction de l'estacade est ;

que les observations formulées par le pétitionnaire le 20 juillet 2022 ont été prises en compte ;

*Sur proposition du directeur départemental des territoires et de la mer
de la Seine-Maritime*

ARRÊTE

TITRE I – OBJET DE L'AUTORISATION

Article 1 - Bénéficiaire de l'autorisation environnementale

Le Département de la Seine-Maritime, dont le siège est sis, Hôtel du Département – Quai Jean Moulin – CS 56101 – 76101 ROUEN CEDEX, représenté par son président Monsieur Bertrand Bellanger, est bénéficiaire de l'autorisation environnementale définie à l'article 2 ci-dessous, sous réserve du respect des prescriptions définies par le présent arrêté, et est dénommé ci-après « le bénéficiaire ».

Article 2 - Objet de l'autorisation

Le bénéficiaire est autorisé :

- à poursuivre l'exploitation du brise-lame est du port du Tréport ;
- à réaliser les travaux de démolition et de reconstruction de l'estacade est sous réserves des dispositions exposées ci-après.

Au titre de l'article L.181-2 du code de l'environnement, la présente autorisation environnementale tient lieu :

- d'autorisation au titre de l'article L.214-3 du code de l'environnement ;
- d'absence d'opposition au titre du régime d'évaluation des incidences Natura 2000.

Article 3 - Caractéristiques et localisation

Les « activités, installations, ouvrages, travaux » concernés par l'autorisation environnementale sont situés sur le territoire de la commune du Tréport. Ils relèvent de la rubrique suivante, telle que définie au tableau mentionné à l'article R.214-1 du code de l'environnement :

Rubrique	Intitulé	Régime
4.1.2.0	Travaux d'aménagement portuaires et autres ouvrages réalisés en contact avec le milieu marin et ayant une incidence directe sur ce milieu : 1° D'un montant supérieur ou égal à 1 900 000 euros (A) ; 2° D'un montant supérieur ou égal à 160 000 euros mais inférieur à 1 900 000 euros (D)	Autorisation

Lors de l'exploitation des installations, de leur entretien ou de leur réparation, le bénéficiaire ne doit en aucun cas dépasser les seuils de déclaration ou d'autorisation des autres rubriques de la nomenclature sans en avoir fait au préalable la déclaration ou la demande d'autorisation et avoir obtenu le récépissé de déclaration ou l'autorisation nécessaire.

Article 4 - Description des ouvrages et aménagements portuaires

Les ouvrages constituant le brise-lame est, objet de la déclaration d'existence au titre de l'article R.214-53 du code de l'environnement, sont les suivants :

- une plage d'amortissement ;
- une jetée en maçonnerie ;
- une estacade en bois (estacade est).

Ils sont localisés sur le plan figurant en Annexe 1 : plan de situation et localisation des ouvrages.

Article 5 - Consistance de travaux

Les travaux objets de la présente autorisation consistent en :

- la démolition de l'estacade existante et la gestion des déchets générés ;
- la fourniture, l'assemblage et la mise en œuvre d'une nouvelle estacade ancrée dans la plage d'amortissement par des massifs en béton ;
- la réalisation de travaux de réhabilitation de la maçonnerie sur la plage d'amortissement, notamment au droit des fermes de l'estacade.

Les travaux sont situés et réalisés conformément aux plans et documents figurant au dossier de demande.

Les prescriptions du titre III relatives aux travaux de maintenance s'appliquent aux travaux de démolition et de reconstruction de l'estacade est.

TITRE II : DISPOSITIONS GÉNÉRALES

Article 6 - Conformité au dossier de déclaration d'existence et modification

Les installations, ouvrages, travaux ou activités, objets de la présente autorisation environnementale, sont situés, installés et exploités conformément aux plans et contenu du dossier de déclaration d'existence sans préjudice des dispositions de la présente autorisation, des arrêtés complémentaires et des réglementations en vigueur.

Toute modification apportée par le bénéficiaire de l'autorisation environnementale, à l'ouvrage, à l'installation, à son mode d'utilisation, à la réalisation des travaux ou à l'aménagement en résultant ou à l'exercice de l'activité ou à leur voisinage, et de nature à entraîner un changement notable des éléments du dossier de déclaration d'existence, est

portée, **avant sa réalisation**, à la connaissance du préfet avec tous les éléments d'appréciation, conformément aux dispositions des articles L.181-14 et R.181-45 et R.181-46 du code de l'environnement.

Article 7 - Caractère de l'autorisation – durée de l'autorisation environnementale

L'autorisation est accordée à titre personnel, précaire et révocable sans indemnité de l'État conformément aux dispositions de l'article L.181-22 du code de l'environnement.

L'autorisation est accordée à titre permanent à compter de la signature du présent arrêté.

Article 8 - Changement de bénéficiaire

Le transfert de l'autorisation fait l'objet d'une déclaration adressée au préfet de la Seine-Maritime par le nouveau bénéficiaire. Cette déclaration est faite dans les trois mois qui suivent ce transfert. Elle mentionne, s'il s'agit d'une personne physique, les nom, prénoms et domicile du nouveau bénéficiaire et, s'il s'agit d'une personne morale, sa dénomination ou sa raison sociale, sa forme juridique, l'adresse de son siège social ainsi que la qualité du signataire de la déclaration.

Article 9 - Cessation et remise en état des lieux

La cessation définitive, ou pour une période supérieure à deux ans, de l'exploitation ou de l'affectation indiquée dans l'autorisation d'un ouvrage ou d'une installation, fait l'objet d'une déclaration par le bénéficiaire, auprès du préfet dans le mois qui suit la cessation définitive ou le changement d'affectation et au plus tard un mois avant que l'arrêt de plus de deux ans ne soit effectif.

En cas de cessation définitive, il est fait application des dispositions prévues à l'article L.181-23 du code de l'environnement pour les autorisations.

La déclaration d'arrêt d'exploitation de plus de deux ans est accompagnée d'une note expliquant les raisons de cet arrêt et la date prévisionnelle de reprise de cette exploitation. Le préfet peut émettre toutes prescriptions conservatoires afin de protéger les intérêts énoncés à l'article L.181-3 du code de l'environnement pendant cette période d'arrêt. Si l'exploitation n'est pas reprise à la date prévisionnelle déclarée, le préfet peut, après avoir entendu l'exploitant ou le propriétaire, considérer l'exploitation comme définitivement arrêtée et fixer les prescriptions relatives à l'arrêt définitif de cette exploitation et à la remise en état du site.

Article 10 - Déclaration des incidents ou accidents

Dès qu'il en a connaissance, le bénéficiaire est tenu de déclarer au préfet, les accidents ou incidents intéressant les installations, ouvrages, travaux ou activités faisant l'objet de la présente autorisation, qui sont de nature à porter atteinte aux intérêts mentionnés aux articles L.181-3 et L.181-4 du code de l'environnement.

Sans préjudice des mesures susceptibles d'être prescrites par le préfet, le bénéficiaire est tenu de prendre ou faire prendre les dispositions nécessaires pour mettre fin aux causes de l'incident ou accident, pour évaluer ses conséquences et y remédier.

Le bénéficiaire est responsable des accidents ou dommages imputables à l'utilisation de l'ouvrage ou de l'installation, à la réalisation des travaux ou à l'aménagement en résultant ou à l'exercice de l'activité.

Article 11 - Transmission des documents

Les documents demandés dans le présent arrêté sont transmis au service en charge de la police de l'eau sous forme électronique. À la demande du service en charge de la police de l'eau, le pétitionnaire en fournit les exemplaires papier nécessaires aux consultations administratives et à l'archivage.

Le cas échéant, le pétitionnaire indique au préfet les informations fournies dont il justifie qu'elles devraient rester confidentielles, parce que leur diffusion serait de nature à entraîner la divulgation d'indications susceptibles de porter atteinte au secret de la défense nationale, de faciliter la réalisation d'actes pouvant porter atteinte à la santé, la sécurité ou la salubrité publique, de porter atteinte au secret des affaires.

Article 12 - Accès aux installations et exercice des missions de police

Les agents en charge de mission de contrôle au titre du code de l'environnement ont libre accès aux installations, ouvrages, travaux ou activités relevant de la présente autorisation dans les conditions fixées par l'article L.181-16 du code de l'environnement. Ils peuvent demander communication de toute pièce utile au contrôle de la bonne exécution du présent arrêté.

Le bénéficiaire est tenu de mettre à disposition des agents chargés d'une mission de contrôle, les moyens de transport (notamment nautique) permettant d'accéder aux installations, ouvrages, travaux ou activités relevant de la présente autorisation.

Article 13 - Déclaration d'existence des ouvrages portuaires

Dans un délai de deux ans à compter de la date de parution du présent arrêté, le bénéficiaire déclare, en application de l'article R.214-53 du code de l'environnement, l'existence des installations et des ouvrages portuaires ainsi que des réseaux se rejetant dans le domaine portuaire dont il est propriétaire ou gestionnaire.

Article 14 - Calendrier des travaux

Afin de concilier tous les intérêts mentionnés aux articles L.181-3 et L.181-4 du code de l'environnement, les périodes de réalisation des travaux tiennent compte des périodes sensibles des cycles de vie des différentes espèces de poissons migrateurs amphihalins présentes dans le bassin de la Bresle.

Le bénéficiaire informe le service chargé de la police des eaux du calendrier précis et du phasage des travaux envisagés au moins un mois avant leur réalisation.

TITRE III : PRESCRIPTIONS

Article 15 - Maintenance des ouvrages portuaires

Le bénéficiaire est tenu de maintenir en bon état les ouvrages portuaires, de façon à ce qu'ils conviennent toujours aux usages auxquels ils sont destinés et afin d'assurer la sécurité du personnel et des usagers.

Le bénéficiaire veille à ce que les installations soient toujours en bon état afin d'éviter toute dégradation des milieux aquatiques et marins situés à proximité.

Le bénéficiaire est autorisé à réaliser des travaux d'entretien et de réparation ne modifiant pas de façon notable les installations, ouvrages et aménagements existants, selon les prescriptions du présent titre.

En cas de travaux susceptibles de modifier de façon notable les installations, ouvrages et aménagements existants, ceux-ci sont portés à la connaissance du préfet avec tous les éléments d'appréciation, conformément aux dispositions des articles L.181-14 et R.181-45 et R.181-46 du code de l'environnement.

Article 16 - Entretien des moyens nécessaires aux travaux de maintenance

Le bénéficiaire s'assure de l'entretien régulier, de manière à en garantir le bon fonctionnement, des moyens mis en œuvre lors des travaux de maintenance, à savoir :

- le matériel nécessaire aux opérations d'entretien et de réparation ;

- les dispositifs destinés à la protection de l'eau et des milieux aquatiques et marins ;
- les moyens destinés à la surveillance et à l'évaluation des effets des travaux sur l'environnement ;

Article 17 - Prévention et lutte contre les pollutions accidentelles

Le bénéficiaire s'assure de la mise en œuvre des procédures et moyens permettant de prévenir et de lutter contre les pollutions accidentelles lors de la réalisation des travaux de maintenance des ouvrages portuaires puis lors de leur exploitation.

Afin de permettre une intervention rapide en cas de pollution accidentelle lors de la réalisation des travaux de maintenance, des « kits anti-pollution » sont disponibles sur chaque navire de chantier et/ou sur le site des travaux terrestres. Ces kits comprennent le matériel nécessaire pour contenir et combattre la pollution à terre et en mer. Le personnel est formé à leur utilisation.

En cas d'incident susceptible de provoquer une pollution accidentelle, le bénéficiaire fait interrompre immédiatement les opérations à l'origine de l'incident et prend les dispositions nécessaires afin d'en limiter les effets sur le milieu. Il en informe le service en charge de la police de l'eau et la capitainerie du port et leur fait connaître les mesures prises pour y faire face et éviter qu'il ne se reproduise.

Article 18 - Sécurité – Information des usagers

Le bénéficiaire prend toute mesure pour assurer la sécurité du chantier à terre et sur le plan d'eau.

Les difficultés éventuelles de navigation liées aux travaux sont signalées conformément à la réglementation et font l'objet d'avis aux navigateurs.

Toutes les dispositions sont prises par le bénéficiaire pour porter les caractéristiques des travaux de maintenance (date du chantier, localisation du chantier, signalisation mise en place...), à la connaissance des navigateurs, des usagers et des administrations concernées.

Article 19 - Conditions de réalisation des travaux de maintenance

19.1 - Organisation du chantier

Le bénéficiaire établit un programme de chantier visant à moduler dans le temps et dans l'espace la réalisation des travaux de maintenance, en fonction :

- des caractéristiques des travaux envisagés et de leurs incidences attendues sur l'environnement ;
- des conditions hydrodynamiques, hydrauliques ou météorologiques ;
- de la nature et de l'ampleur des activités de navigation, de pêche et d'agrément ;
- de la sensibilité de l'écosystème et des risques de perturbation de son fonctionnement.

Il tient notamment compte, lorsque les incidences attendues des travaux le nécessitent, des périodes sensibles pour les poissons migrateurs amphihalins, indiquées dans le tableau suivant :

Espèces	Périodes sensibles
Anguille d'Europe <i>Anguilla anguilla</i>	<u>Début février à fin mai</u> : arrivée des civelles sur le domaine côtier puis montée dans les fleuves côtiers
Saumon atlantique <i>Salmo salar</i>	<u>Début mars à fin mai</u> : dévalaison des smolts et présence dans les bassins portuaires lors de leur phase d'adaptation physiologique à l'eau de mer
	Mi-avril à mi-décembre : période de montaison avec deux vagues principales d'égale importance en <u>juin-juillet-août</u> et <u>octobre-novembre</u>
Truite de mer <i>Salmo trutta</i>	<u>Début mars à fin mai</u> : dévalaison des juvéniles et présence dans les bassins portuaires lors de leur phase d'adaptation physiologique à l'eau de mer
	Mi-avril à fin décembre : période de montaison avec une vague principale entre <u>mi-mai à mi-août</u> et une vague secondaire entre <u>mi-octobre à fin novembre</u>

19.2 - Mesures préalables au démarrage des travaux

Préalablement à la passation des marchés de travaux, le bénéficiaire transmet au service en charge de la police de l'eau, un projet de travaux comprenant :

- un plan de localisation des travaux
- un planning prévisionnel de réalisation des travaux ;
- un descriptif des travaux envisagés et des modalités de leur réalisation ;
- une évaluation des incidences attendues des travaux sur l'environnement ;
- une présentation des mesures envisagées pour éviter et réduire les incidences des travaux sur l'environnement ainsi que des mesures de suivi de leurs effets ou la justification de l'absence de tout ou partie de ces mesures.

Dans un délai de deux mois suite à la réception du projet de travaux, le bénéficiaire est informé par le service en charge de la police de l'eau :

- de la nécessité ou non de fournir un dossier descriptif technique et, si besoin, du contenu spécifique attendu de ce dossier compte-tenu des caractéristiques des travaux envisagés et de leurs incidences attendues sur l'environnement ;
- des modalités d'application des articles L.181-14 et R.181-45 et R.181-46 du code de l'environnement concernant les modifications apportées aux ouvrages et aménagements portuaires par les travaux projetés.

En l'absence de réponse du service en charge de la police de l'eau, le projet de travaux est considéré comme autorisé sous réserve du respect des prescriptions du présent arrêté et des engagements du bénéficiaire.

Le cas échéant, au moins un mois avant la date envisagée pour le début des travaux, le bénéficiaire transmet au service en charge de la police de l'eau un dossier descriptif technique comprenant notamment :

- le planning prévisionnel détaillé des travaux (y compris pour ce qui concerne la mise en œuvre des mesures correctives, ainsi que des suivis environnementaux) ;
- la localisation des zones concernées par les travaux et, le cas échéant, des dispositifs de balisage et de signalisation ;

- le plan des installations de chantier et des dispositifs mis en place pour la gestion des déchets et la prévention des pollutions (avitaillement et lavage des engins de chantier, stockage des matériaux...);
- une note présentant :
 - les modalités de réalisation des travaux,
 - les moyens nautiques et terrestres utilisés,
 - les conditions météorologiques et hydrodynamiques limites retenues pour la réalisation des travaux afin de réduire les risques de naufrage ou d'accident,
 - les mesures d'évitement et de réduction des incidences des travaux sur l'environnement,
 - les mesures de suivi des effets des travaux sur l'environnement,
- un plan de prévention interne en cas de pollution accidentelle.

19.3 - Mesures relatives à la réalisation des travaux de maintenance

Le bénéficiaire est responsable de la mise en œuvre par ses prestataires des procédures et moyens permettant d'assurer le respect des prescriptions du présent arrêté concernant la réalisation des travaux de maintenance.

19.3.1 - Aires et circulations de chantier

Les aires et circulations de chantier sont aménagées et exploitées de manière à limiter leur impact sur les biotopes remarquables et à ne pas générer de pollution de l'eau et des milieux aquatiques et marins.

Toute mesure est prise pour la collecte, le tri, l'évacuation et le traitement éventuel des déchets solides et liquides générés par le chantier.

Des moyens de protection sont mis en œuvre par le bénéficiaire pour réduire la dégradation des milieux aquatiques et marins par les circulations de chantier.

19.3.2 - Conduite du chantier

Lors de la réalisation de travaux de maintenance, le bénéficiaire prend toutes les dispositions nécessaires pour coordonner les opérations de travaux avec les activités portuaires.

Le bénéficiaire prend en compte les périodes de plus faible sensibilité du milieu et de son usage pour fixer la période de réalisation des travaux en fonction de la nature et de l'intensité de leurs effets sur l'environnement.

La nature des matériaux utilisés et leurs conditions d'emploi ne doivent pas être à l'origine de contamination du milieu.

Les conditions de réalisation des travaux doivent permettre de limiter :

- la dispersion de particules fines et de matériaux dans le milieu marin ;
- les émissions sonores sous-marines.

Rejets aqueux :

Les eaux générées par les travaux (eaux d'épuisement...) ainsi que les eaux de ruissellement provenant de la zone de chantier font, si nécessaire, l'objet de collectes et de traitements adaptés à leur turbidité et à leur contamination, de façon à ce que leurs rejets ne génèrent pas de pollution des milieux aquatiques et marins.

Eaux usées :

Les installations sanitaires de chantier ne génèrent aucun rejet dans le milieu naturel et sont régulièrement vidangées.

Engins de chantier :

Les engins de chantier sont conformes à la réglementation en vigueur et en bon état de fonctionnement notamment en ce qui concerne le bruit et les émissions atmosphériques.

Les engins de chantier font l'objet d'un contrôle de leur état (fuites...) avant d'accéder au chantier.

Si l'avitaillement en carburant des engins de chantier est réalisé sur le plan d'eau, les réservoirs sont remplis avec des pompes à arrêt automatique.

Si l'alimentation des engins de chantier en carburant est réalisé à terre, elle s'effectue sur des aires étanches, en rétention, aménagées à cet effet.

Le cas échéant, les opérations de nettoyage, d'entretien, de réparation des engins sont effectuées à l'intérieur d'aires réservées pour ces usages et strictement délimitées. Ces aires sont aménagées et utilisées de façon à ne pas générer de pollution des milieux aquatiques et marins et permettre la collecte, le tri, l'évacuation et le traitement éventuel des déchets solides et liquides générés par leur usage.

Produits polluants ou dangereux :

Les produits polluants (carburants, huiles...) sont stockés sur des bacs de rétention ayant une capacité au moins équivalente au volume stocké.

Les zones de stockage de produits polluants sont situées en dehors des axes de ruissellement et dans des zones ne représentant pas de risque d'écoulement rapide vers les milieux aquatiques et marins.

Bruits de chantiers :

Le bénéficiaire prend toutes les dispositions nécessaires pour atténuer la gêne sonore et assurer le respect de la réglementation relative à la lutte contre le bruit de voisinage dans le département de la Seine-Maritime.

Article 20 - Mesures correctives et de suivi des effets des travaux sur l'environnement

Le bénéficiaire met en œuvre les mesures d'évitement et de réduction des incidences des travaux sur l'environnement ainsi que des mesures de suivi de leurs effets présentées dans dossier descriptif technique (cf. 19.2 - Mesures préalables au démarrage des travaux).

Article 21 - Mesures de suivi et de contrôle du respect des prescriptions

21.1 - Registre de chantier

Durant la réalisation des travaux, le bénéficiaire s'assure de la tenue d'un registre de chantier dans lequel sont consignés :

- l'état d'avancement des travaux ;
- les conditions météorologiques et hydrodynamiques, notamment lorsque celles-ci rendent nécessaire l'interruption des travaux ;
- tout incident susceptible d'affecter le déroulement du chantier ;
- tous les éléments justifiant de la bonne exécution des prescriptions relatives à :
 - la réalisation des travaux,
 - la mise en œuvre les mesures d'évitement et de réduction des incidences des travaux sur l'environnement ainsi que des mesures de suivi de leurs effets ;
- le cas échéant, les résultats des suivis des effets du projet sur l'environnement ;
- tout incident susceptible de porter atteinte à l'environnement et les mesures prises pour y remédier.

Ce registre est tenu en permanence à la disposition du service en charge de la police de l'eau.

21.2 - Compte rendu de chantier

Dans un délai d'un mois à l'issue des travaux, le bénéficiaire établit et adresse au service en charge de la police de l'eau un compte rendu dans lequel il retrace :

- le déroulement des travaux de maintenance ;
- les dispositions mises en œuvre pour respecter les prescriptions relatives à :
 - la réalisation des travaux,
 - la mise en œuvre des mesures d'évitement et de réduction des incidences des travaux sur l'environnement ainsi que des mesures de suivi de leurs effets ;
- les effets de ces travaux sur l'environnement qu'il a constatés ;
- le cas échéant, les incidents survenus et les mesures prises pour y remédier.

Lorsque les travaux sont réalisés sur une période de plus de six mois, le bénéficiaire établit et adresse au service en charge de la police de l'eau un compte rendu d'étape à la fin de ces six mois, puis tous les trois mois.

21.3 - Dossier de récolement

Dans un délai de trois mois à l'issue des travaux, le bénéficiaire adresse au service en charge de la police de l'eau :

- les cartes, plans, coupes et profils définitifs et les descriptifs des ouvrages et installations ;
- le cas échéant, les rapports de mise en œuvre des mesures d'évitement et de réduction ;
- le cas échéant, le bilan du suivi des effets du projet sur l'environnement.

TITRE IV – DISPOSITIONS FINALES
--

Article 22 - Autres réglementations

La présente autorisation ne dispense en aucun cas le bénéficiaire de faire les déclarations ou d'obtenir les autorisations requises par les réglementations autres que celles en application desquelles elle est délivrée.

Article 23 - Droits des tiers

Les droits des tiers sont et demeurent expressément réservés.

Article 24 - Publication et information des tiers

En application de l'article R.181-44 du code de l'environnement :

- une copie de la présente autorisation est déposée à la mairie du Tréport ;
- un extrait de la présente autorisation est affiché pendant une durée minimum d'un mois dans la mairie du Tréport. Un procès verbal de l'accomplissement de cette formalité est dressé par les soins du maire et adressé en retour au service en charge de la police de l'eau ;
- la présente autorisation est publiée sur le site internet de la préfecture de la Seine-Maritime qui a délivré l'acte, pendant une durée minimale de quatre mois.

Article 25 - Exécution

- La secrétaire générale de la préfecture de la Seine-Maritime,
- le sous-préfet de l'arrondissement de Dieppe,
- le maire de la commune du Tréport,
- le directeur départemental des territoires et de la mer de la Seine-Maritime,
- le chef du service départemental de l'office française de la biodiversité de la Seine-Maritime,
- le commandant du groupement de gendarmerie de Seine-Maritime,

sont chargés, chacun en ce qui le concerne, de l'exécution du présent arrêté dont copie leur est adressée et qui est notifié au bénéficiaire.

Fait à Rouen, le **28 JUIL. 2022**

Pour le préfet de la Seine-Maritime
et par subdélégation,
Le responsable du Service
Transitions, Ressources et Milieux



Alexandre HERMENT

Voies et délais de recours :

I – Le présent arrêté est susceptible de recours devant le tribunal administratif territorialement compétent en application de l'article R.181-50 du code de l'environnement :

- *par le bénéficiaire dans un délai de deux mois à compter de sa notification ;*
- *par les tiers en raison des inconvénients ou des dangers que le projet présente pour les intérêts mentionnés à l'article L.181-3 du code de l'environnement, dans un délai de quatre mois à compter de :*
 - a) L'affichage en mairie dans les conditions prévues au 2° de l'article R.181-44 ;*
 - b) La publication de la décision sur le site internet de la préfecture prévue au 4° du même article.*

Le délai court à compter de la dernière formalité accomplie. Si l'affichage constitue cette dernière formalité, le délai court à compter du premier jour d'affichage de la décision.

II.– La présente autorisation peut faire l'objet d'un recours administratif de deux mois qui prolonge le délai de recours contentieux.

Le bénéficiaire de l'autorisation est tenu informé d'un tel recours.

III – Sans préjudice des délais et voies de recours mentionnés au I. et II., les tiers, peuvent déposer une réclamation auprès de l'autorité administrative compétente, à compter de la mise en service de du projet mentionné à l'article 1er, aux seules fins de contester l'insuffisance ou l'inadaptation des prescriptions définies dans la présente autorisation, en raison des inconvénients ou des dangers que le projet présente pour le respect des intérêts mentionnés à l'article L.181-3 du code de l'environnement.

L'autorité compétente dispose d'un délai de deux mois, à compter de la réception de la réclamation, pour y répondre de manière motivée. À défaut, la réponse est réputée négative.

Si elle estime que la réclamation est fondée, l'autorité compétente fixe des prescriptions complémentaires, dans les formes prévues à l'article R.181-45 du code de l'environnement.

En cas de rejet implicite ou explicite, les intéressés disposent d'un délai de deux mois pour se pourvoir contre cette décision.

ANNEXE 1 : PLAN DE SITUATION ET LOCALISATION DES OUVRAGES

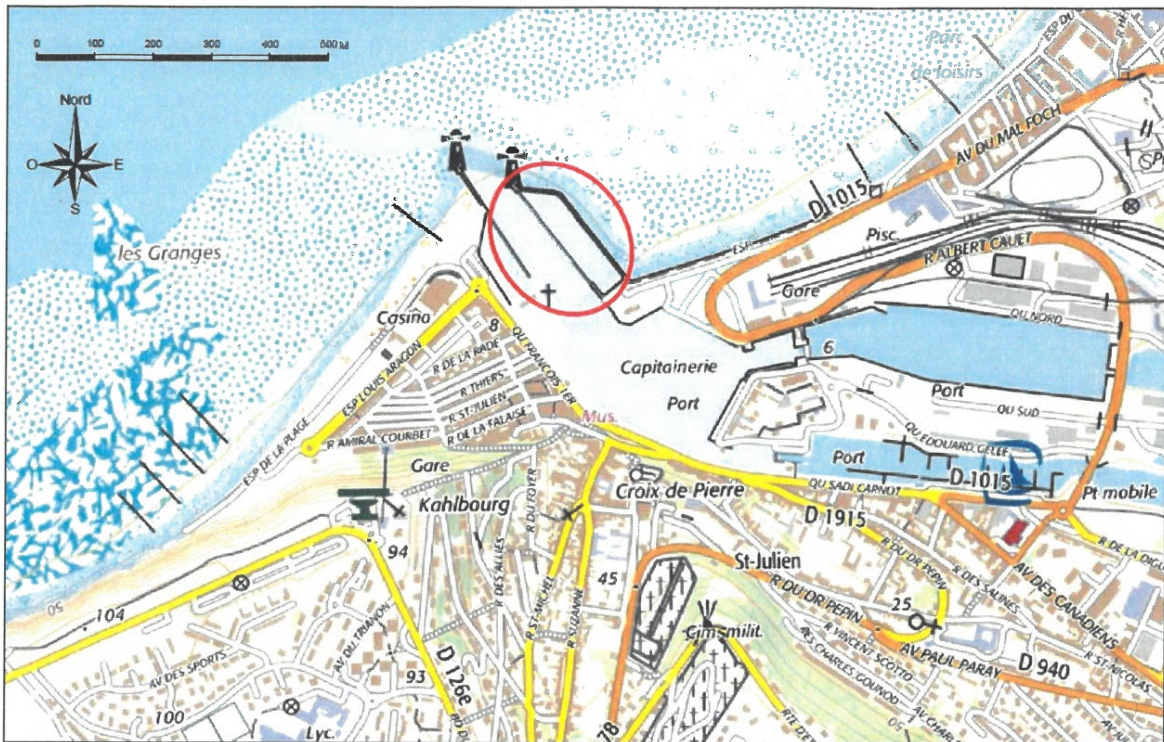

Direction départementale des territoires et de la
mer de la Seine-Maritime

76-2022-07-27-00003

Montigny - Commune de Montigny -
Aménagement hydraulique au lieu-dit Le
Vauchel



**PRÉFET
DE LA SEINE-
MARITIME**

*Liberté
Égalité
Fraternité*

**Service Transitions,
Ressources et Milieux
Bureau des Milieux
Aquatiques et Marins**

**Direction départementale
des territoires et de la mer**

**Syndicat mixte des bassins versants de la Fontaine, de la
Caboterie et de St-Martin-de-Boscherville
Mairie
Place Bérégovoy
76150 LA VAUPALIERE**

Dossier suivi par :
Jérôme BARBET/MH

Mèl : jerome.barbet@seine-maritime.gouv.fr
Mèl : ddtm-strm-bmam@seine-maritime.gouv.fr

Tél. : 02 76 78 33 83

**Objet : dossier de déclaration instruit au titre des articles L. 214-1 à L. 214-6
du code de l'environnement : La réalisation d'un aménagement
hydraulique au lieu-dit Le Vauchel sur la commune de MONTIGNY
Accord sur dossier de déclaration**

Réf. : 76-2022-00302/VM

Cette référence est à rappeler
dans toute correspondance

ROUEN, le 27 juillet 2022

Monsieur le Président,

Dans le cadre de l'instruction de votre dossier de déclaration au titre des articles L. 214-1 à L. 214-6 du code de l'environnement concernant l'opération : **La réalisation d'un aménagement hydraulique au lieu-dit Le Vauchel sur la commune de Montigny** pour lequel un récépissé vous a été délivré en date du 18 juillet 2022, j'ai l'honneur de vous informer que je ne compte pas faire opposition à votre déclaration. Dès lors, vous pouvez entreprendre cette opération à compter de la réception de ce courrier.

Par ailleurs, vous voudrez bien me préciser la date de réception des travaux et m'envoyer les plans de récolement de l'opération dès que vous en aurez possession.

Le présent courrier ne vous dispense en aucun cas de faire les déclarations ou d'obtenir les autorisations requises par d'autres réglementations, copies du récépissé et de ce courrier sont également adressées à la mairie de la commune de Montigny pour affichage pendant une durée minimale d'un mois pour information. Ces deux documents seront mis à la disposition du public sur le site internet de la préfecture de la SEINE-MARITIME durant une période d'au moins six mois.

Cette décision sera susceptible de recours contentieux devant le tribunal administratif territorialement compétent, conformément à l'article R.514-3-1 du code de l'environnement, à compter de la date de sa publication ou de son affichage en mairie, par le déclarant dans un délai de deux mois et par les tiers dans un délai de quatre mois. En cas de recours par les tiers, la décision peut faire l'objet d'un recours gracieux ou hiérarchique dans le délai de deux mois. Ce recours administratif prolonge de deux mois le délai mentionné.

Je vous prie d'agréer, Monsieur le Président, l'expression de mes salutations distinguées.

Pour le préfet de la Seine-Maritime
et par subdélégation
Le Responsable du Service
Transitions, Ressources et Milieux

Les informations recueillies font l'objet d'un traitement informatique destiné à l'instruction de votre dossier par les agents chargés de la police de l'eau en application du code de l'environnement. Conformément à la loi « informatique et liberté » du 6 janvier 1978, vous bénéficiez d'un droit de accès et de rectification des informations qui vous concernent. Si vous désirez exercer ce droit et obtenir une communication des informations vous concernant, veuillez adresser un courrier au guichet unique de police de l'eau où vous avez déposé votre dossier.

Cité administrative, 2 rue Saint-Sever,
BP 76001, 76032 ROUEN Cedex
Tél : 02 76 78 32 00
<http://www.seine-maritime.gouv.fr>

Horaires d'ouverture : 8h30-12h00 / 13h30-
16h30 (du lundi au jeudi)
8h30-12h00 / 13h30-16h00 (le vendredi)

1/1



**PRÉFET
DE LA SEINE-
MARITIME**

*Liberté
Égalité
Fraternité*

**Direction départementale
des territoires et de la mer**

**Service Transitions,
Ressources et Milieux
Bureau des Milieux
Aquatiques et Marins**

**Syndicat mixte des bassins versants de la Fontaine, de la
Caboterie et de St-Martin-de-Boscherville
Mairie
Place Bérégovoy
76150 VAUPALIERE**

Dossier suivi par :
Jérôme BARBET

Mèl : jerome.barbet@seine-maritime.gouv.fr
Mèl : ddtm-strm-bmam@seine-maritime.gouv.fr

Tél. : 02 76 78 33 83

Objet : dossier de déclaration instruit au titre des articles L. 214-1 à L. 214-6 du code de l'environnement : **La réalisation d'un aménagement hydraulique au lieu-dit Le Vauchel sur la commune de Montigny**
Courrier de notification de décision

Réf. : **76-2022-00302/VM**

ROUEN, le 18 juillet 2022

Cette référence est à
rappeler dans toute
correspondance

Monsieur le Président,

Par courrier en date du 18 juillet 2022, vous avez déposé un dossier de déclaration concernant :

La réalisation d'un aménagement hydraulique au lieu-dit Le Vauchel sur la commune de Montigny
dossier enregistré sous le numéro : **76-2022-00302**.

Vous trouverez ci-joint le récépissé de déclaration relatif à cette opération.

J'attire votre attention sur le fait, sauf accord formel préalable, qu'il vous est **interdit de commencer cette opération avant le 18 septembre 2022, délai imparti à l'administration pour faire une éventuelle opposition motivée à votre déclaration** conformément à l'article R.214-35 du code de l'environnement.

Durant ce délai il peut également vous être demandé des compléments sur le fond au titre de la régularité de votre dossier, ou des prescriptions spécifiques éventuelles peuvent vous être imposées.

Passé ce délai, en l'absence de réaction de l'administration, un accord tacite est donné à votre déclaration en application de l'article R.214-35 du code de l'environnement.

Par ailleurs vous trouverez également le (ou les) arrêté(s) de prescriptions générales qu'il vous appartient de respecter compte tenu des rubriques concernées par votre opération.

La mise en service de l'installation, la construction des ouvrages, l'exécution des travaux, et l'exercice de l'activité, objets de votre déclaration, doivent intervenir dans un délai de 3 ans à compter de la date du présent récépissé.

À défaut, en application de l'article R.214-40-3 du code de l'environnement, sauf cas de force majeure ou demande justifiée et acceptée de prorogation de délai, la déclaration du projet cessera de produire effet lorsque celui-ci n'aura pas été mis en service ou réalisé dans le délai fixé par l'arrêté d'autorisation ou, à défaut, dans un délai de trois ans à compter de la date de déclaration.

Cité administrative, 2 rue Saint-Sever,
BP 76001, 76032 ROUEN Cedex
Tél : 02 76 78 32 00
<http://www.seine-maritime.gouv.fr>

Horaires d'ouverture : 8h30-12h00 / 13h30-
16h30 (du lundi au jeudi)
8h30-12h00 / 13h30-16h00 (le vendredi)

1/2

En cas de demande de prorogation de délai, celle-ci sera adressée au préfet, dûment justifiée, au plus tard deux mois avant l'échéance ci-dessus.

Je vous prie d'agréer, Monsieur le Président, l'expression de mes salutations distinguées.

Pour le préfet de la Seine-Maritime
et par subdélégation

Le Responsable du Service
Transitions, Ressources et Milieux

Alexandre HERMENT

P.J. : arrêté de prescriptions générales

Conformément au règlement général sur la protection des données du 27 avril 2016, applicable depuis le 25 mai 2018 et à la loi « informatique et liberté » dans sa dernière version modifiée du 20 juin 2018, vous disposez d'un droit d'accès, de rectification, de suppression et d'opposition des informations qui vous concernent.

Si vous désirez exercer ce droit et obtenir une communication des informations vous concernant, veuillez adresser un courrier ou un courriel au guichet unique de police de l'eau où vous avez déposé votre dossier. Cette demande écrite est accompagnée d'une copie du titre d'identité avec signature du titulaire de la pièce, en précisant l'adresse à laquelle la réponse doit être envoyée.

Toute décision susceptible de recours devant le tribunal administratif territorialement compétent l'est au moyen de l'application Télérecours (<https://www.telerecours.fr/>)

Cité administrative, 2 rue Saint-Sever,
BP 76001, 76032 ROUEN Cedex
Tél : 02 76 78 32 00
<http://www.seine-maritime.gouv.fr>

2/2

Horaires d'ouverture : 8h30-12h00 / 13h30-
16h30 (du lundi au jeudi)
8h30-12h00 / 13h30-16h00 (le vendredi)



**PRÉFET
DE LA SEINE-
MARITIME**

*Liberté
Égalité
Fraternité*

**Direction départementale
des territoires et de la mer**

PRÉFET DE LA SEINE-MARITIME

RECEPISSE DE DÉPÔT DE DOSSIER DE DECLARATION
CONCERNANT
LA RÉALISATION D'UN AMÉNAGEMENT HYDRAULIQUE AU LIEU-DIT LE VAUCHEL
COMMUNE DE MONTIGNY

DOSSIER N° 76-2022-00302
LE PRÉFET DE RÉGION NORMANDIE
Le préfet de la SEINE-MARITIME
Commandeur de l'Ordre national du mérite
Officier de la Légion d'honneur

ATTENTION: CE RECEPISSE ATTESTE DE L'ENREGISTREMENT DE VOTRE DEMANDE MAIS N'AUTORISE PAS LE DEMARRAGE IMMEDIAT DES TRAVAUX.

VU le code de l'environnement, et notamment les articles L.211-1, L.214-1 à L.214-6 et R.214-1 à R.214-56 ;

VU le dossier de déclaration déposé au titre de l'article L. 214-3 du code de l'environnement considéré complet en date du 18 Juillet 2022, présenté par Syndicat mixte des bassins versants de la Fontaine, de la Caboterie et de St-Martin-de-Boscherville représenté par Monsieur le Président CHAUVIN Thierry, enregistré sous le n° 76-2022-00302 et relatif à : La réalisation d'un aménagement hydraulique au lieu-dit Le Vauchel ;

donne récépissé du dépôt de sa déclaration au pétitionnaire suivant :

Syndicat mixte des bassins versants de la Fontaine, de la Caboterie et de St-Martin-de-Boscherville
Mairie
Place Bérégovoy
76150 VAUPALIERE

concernant :

La réalisation d'un aménagement hydraulique au lieu-dit Le Vauchel

dont la réalisation est prévue dans la commune de Montigny.

Les ouvrages constitutifs à ces aménagements rentrent dans la nomenclature des opérations soumises à déclaration au titre de l'article L.214-3 du code de l'environnement. La rubrique du tableau de l'article R. 214-1 du code de l'environnement concernée est la suivante :

Cité administrative, 2 rue Saint-Sever,
BP 76001, 76032 ROUEN Cedex
Tél : 02 76 78 32 00
<http://www.seine-maritime.gouv.fr>

1/4

Horaires d'ouverture : 8h30-12h00 /
13h30-16h30 (du lundi au jeudi)
8h30-12h00 / 13h30-16h00 (le vendredi)

Rubrique	Intitulé	Régime	Arrêtés de prescriptions générales correspondant
3.2.3.0	Plans d'eau, permanents ou non : 1° Dont la superficie est supérieure ou égale à 3 ha (A) ; 2° Dont la superficie est supérieure à 0,1 ha mais inférieure à 3 ha (D). Ne constituent pas des plans d'eau au sens de la présente rubrique les étendues d'eau réglementées au titre des rubriques 2.1.1.0., 2.1.5.0. et 3.2.5.0. de la présente nomenclature, ainsi que celles demeurant en lit mineur réglementées au titre de la rubrique 3.1.1.0. Les modalités de vidange de ces plans d'eau sont définies dans le cadre des actes délivrés au titre de la présente rubrique.	Déclaration	Arrêté du 9 juin 2021

Le déclarant devra respecter les prescriptions générales définies dans les arrêtés dont les références sont indiquées dans le tableau ci-dessus et qui sont joints au présent récépissé.

Le déclarant ne peut pas débiter les travaux avant le 18 septembre 2022, correspondant au délai de deux mois à compter de la date de réception du dossier de déclaration complet durant lequel il peut être fait une éventuelle opposition motivée à la déclaration par l'administration, conformément à l'article R. 214-35 du code de l'environnement.

Au cas où le déclarant ne respecterait pas ce délai, il s'exposerait à une amende pour une contravention de 5^{ème} classe d'un montant **maximum de 1 500 euros** pour les personnes physiques. Pour les personnes morales, ce montant est multiplié par 5.

Durant ce délai, il peut être demandé des compléments au déclarant si le dossier n'est pas jugé régulier, il peut être fait opposition à cette déclaration, ou des prescriptions particulières éventuelles peuvent être établies sur lesquelles le déclarant sera alors saisi pour présenter ses observations.

En l'absence de suite donnée par le service police de l'eau à l'échéance de ce délai de 2 mois, le présent récépissé vaut accord tacite de déclaration.

À cette échéance, conformément à l'article R.214-37, copies de la déclaration et de ce récépissé seront alors adressées à la mairie de Montigny où cette opération doit être réalisée, pour affichage et mise à disposition pendant une durée minimale d'un mois pour information.

Ces documents seront mis à disposition du public sur le site internet de la préfecture de la SEINE-MARITIME durant une période d'au moins six mois.

Cette décision sera alors susceptible de recours contentieux devant le tribunal administratif territorialement compétent, conformément à l'article R.514-3-1 du code de l'environnement, par les tiers dans un délai de quatre mois à compter du premier jour de sa publication ou de son affichage à la mairie, et par le déclarant dans un délai de deux mois à compter de sa notification. Cette décision peut également faire l'objet d'un recours gracieux ou hiérarchique dans un délai de deux mois. Ce recours administratif prolonge de deux mois les délais mentionnés ci-dessus.

En application de l'article R.414-1 du code de justice administrative, les personnes physiques ou morales ont la faculté d'utiliser la voie dématérialisée sur le site internet "www.telerecours.fr" pour saisir la juridiction administrative compétente.

Le service de police de l'eau devra être averti de la date de début des travaux ainsi que de la date d'achèvement des ouvrages et, le cas échéant, de la date de mise en service.

Cité administrative, 2 rue Saint-Sever,
BP 76001, 76032 ROUEN Cedex
Tél : 02 76 78 32 00
<http://www.seine-maritime.gouv.fr>

Horaires d'ouverture : 8h30-12h00 /
13h30-16h30 (du lundi au jeudi)
8h30-12h00 / 13h30-16h00 (le vendredi)

2/4

En application de l'article R.214-40-3 du code de l'environnement, la mise en service de l'installation, la construction des ouvrages, l'exécution des travaux, et l'exercice de l'activité objets de votre déclaration, doivent intervenir dans un délai de 3 ans à compter de la date du présent récépissé, à défaut de quoi votre déclaration sera caduque.

En cas de demande de prorogation de délai, dûment justifiée, celle-ci sera adressée au préfet au plus tard deux mois avant l'échéance ci-dessus.

Les ouvrages, les travaux et les conditions de réalisation et d'exploitation doivent être conformes au dossier déposé.

L'inobservation des dispositions figurant dans le dossier déposé ainsi que celles contenues dans les prescriptions générales annexées au présent récépissé, pourra entraîner l'application des sanctions prévues à l'article R. 216-12 du code de l'environnement.

En application de l'article R.214-40 du code de l'environnement, toute modification apportée aux ouvrages, installations, à leur mode d'utilisation, à la réalisation des travaux ou à l'aménagement en résultant, à l'exercice des activités ou à leur voisinage et entraînant un changement notable des éléments du dossier de déclaration initiale doit être porté, **avant réalisation** à la connaissance du préfet qui peut exiger une nouvelle déclaration.

Les agents mentionnés à l'article L.216-3 du code de l'environnement et notamment ceux chargés de la police de l'eau et des milieux aquatiques auront libre accès aux installations objet de la déclaration dans les conditions définies par le code de l'environnement, dans le cadre d'une recherche d'infraction.

Les droits des tiers sont et demeurent expressément réservés.

Le présent récépissé ne dispense en aucun cas le déclarant de faire les déclarations ou d'obtenir les autorisations requises par d'autres réglementations.

A Rouen, le 18 juillet 2022

**Pour le préfet de la Seine-Maritime
et par subdélégation
Le Responsable du Service
Transitions, Ressources et Milieux**

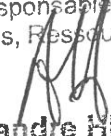
Alexandre HERMENT

PJ : liste des arrêtés de prescriptions générales

Conformément au règlement général sur la protection des données du 27 avril 2016, applicable depuis le 25 mai 2018 et à la loi « informatique et liberté » dans sa dernière version modifiée du 20 juin 2018, vous disposez d'un droit d'accès, de rectification, de suppression et d'opposition des informations qui vous concernent.

Si vous désirez exercer ce droit et obtenir une communication des informations vous concernant, veuillez adresser un courrier ou un courriel au guichet unique de police de l'eau où vous avez déposé votre dossier. Cette demande écrite est accompagnée d'une copie du titre d'identité avec signature du titulaire de la pièce, en précisant l'adresse à laquelle la réponse doit être envoyée.

Toute décision susceptible de recours devant le tribunal administratif territorialement compétent l'est au moyen de l'application Télérecours (<https://www.telerecours.fr/>)

Cité administrative, 2 rue Saint-Sever,
BP 76001, 76032 ROUEN Cedex
Tél : 02 76 78 32 00
<http://www.seine-maritime.gouv.fr>

Horaires d'ouverture : 8h30-12h00 /
13h30-16h30 (du lundi au jeudi)
8h30-12h00 / 13h30-16h00 (le vendredi)

3/4

ANNEXE

LISTE DES ARRETES DE PRESCRIPTIONS GENERALES

- Arrêté du 9 juin 2021 (3.2.3.0)

Cité administrative, 2 rue Saint-Sever,
BP 76001, 76032 ROUEN Cedex
Tél : 02 76 78 32 00
<http://www.seine-maritime.gouv.fr>

4/4

Horaires d'ouverture : 8h30-12h00 /
13h30-16h30 (du lundi au jeudi)
8h30-12h00 / 13h30-16h00 (le vendredi)

Direction départementale des territoires et de la
mer de la Seine-Maritime

76-2022-03-28-00040

Plan d'eau



**PRÉFET
DE LA SEINE-
MARITIME**

*Liberté
Égalité
Fraternité*

**Direction départementale
des territoires et de la mer**

ARRÊTÉ DU 28 MARS 2022

**PORTANT PRESCRIPTIONS AU TITRE DE L'ARTICLE L214-3 DU CODE DE
L'ENVIRONNEMENT, DU PLAN D'EAU CADASTRÉ AU «ZD 0018 / ZD 0019»
À ANCOURT**

**Service Transitions Ressources et Milieux
Bureau Milieux Aquatiques et Marins**

Affaire suivie par : Christèle FERNANDEZ
Tél. : 02 76 78 33 89
Mél : ddtm-strm-bmam@seine-maritime.gouv.fr

**Le préfet de la région Normandie, préfet de la Seine-Maritime,
Officier de la légion d'honneur
Commandeur de l'ordre national du Mérite**

- Vu le code de l'environnement et notamment ses articles L.211-3, L.214-6 et R.214-53 ;
- Vu le code civil et notamment ses articles 640 et suivants ;
- Vu le code rural et de la pêche maritime ;
- Vu le décret n° 2004-374 du 29 avril 2004 modifié relatif aux pouvoirs des préfets, à l'organisation et à l'action des services de l'État dans les régions et départements ;
- Vu le décret du Président de la République en date du 1^{er} avril 2019 nommant M. Pierre André DURAND, préfet de la région Normandie, préfet de la Seine-Maritime ;
- Vu l'arrêté ministériel du 27 août 1999 fixant les prescriptions applicables aux opérations de vidange de plans d'eau soumises à déclaration ;
- Vu l'arrêté ministériel du 4 mai 2017 relatif à la mise sur le marché et à l'utilisation des produits phytopharmaceutiques et de leurs adjuvants visés à l'article L.253-1 du code rural et de la pêche maritime ;
- Vu l'arrêté ministériel du 9 juin 2021 fixant les prescriptions techniques générales applicables aux plans d'eau, y compris en ce qui concerne les modalités de vidange ;
- Vu l'arrêté du préfet de bassin Seine-Normandie approuvant le schéma d'aménagement de gestion des eaux (SDAGE) ;

Cité administrative, 2 rue Saint-Sever,
BP 76001, 76032 ROUEN Cedex
Tél : 02 76 78 32 00
<http://www.seine-maritime.gouv.fr>

Horaires d'ouverture : 8h30-12h00 / 13h30-
16h30 (du lundi au jeudi)
8h30-12h00 / 13h30-16h00 (le vendredi)

1/7

- Vu l'arrêté préfectoral n° 20-43 du 15 juin 2020, portant délégation de signature à M. Jean KUGLER, directeur départemental des territoires et de la mer de la Seine-Maritime, en matière d'activités ;
- Vu l'arrêté préfectoral n° 21-025 du 25 octobre 2021 portant subdélégation de signature en matière d'activités ;
- Vu les éléments du dossier de déclaration d'existence ;
- Vu les dossiers, les plans et autres documents, liés à la demande ;
- Vu la notification faite au mandataire du projet d'arrêté en date du 4 août 2021 ;
- Vu la réponse du mandataire sur l'absence de remarques en date du 26 août 2021.

CONSIDÉRANT :

- que l'existence du plan d'eau situé sur la parcelle cadastrale ZD 0018 / ZD 0019, appartenant ou géré par monsieur ROUSSEL Jean-Pierre et madame ROUSSEL Claudine est reconnue au titre du code de l'environnement sous la référence n° 76-2021-00336 ;
- que le présent arrêté fixe les statuts du plan d'eau ainsi que leur mode d'exploitation ;
- que le plan d'eau est situé en zone humide ;
- que l'alimentation gravitaire, c'est-à-dire via les eaux de ruissellement ou via des fossés sans pompage, n'est pas jugée impactante pour les milieux aquatiques ;
- que le prélèvement par pompage est impactant pour les milieux humides qu'il se fasse via ou dans un fossé, dans le cours d'eau, en zone humide... ;
- que les intérêts mentionnés à l'article L.211-1 du code de l'environnement sont préservés.

Sur proposition du directeur départemental des territoires et de la mer de la Seine-Maritime

ARRÊTE

Article 1er – Objet de la déclaration

Il est donné acte à monsieur ROUSSEL Jean-Pierre et madame ROUSSEL Claudine demeurant 51 boulevard de Verdun, Résidence manoir Saint Martin, de la déclaration en application de l'article L.214-3 du code de l'environnement, sous réserve des prescriptions énoncées aux articles suivants et concernant la reconnaissance de l'existence du plan d'eau situé au lieu-dit Chemin de la forêt sur la commune de ANCOURT avec les caractéristiques suivantes :

Plan d'eau (76-209-82)	
Parcelles cadastrales	ZD 0018 / ZD 0019
Surface totale (en m ²)	3 254
Surface minimale de la mare (en m ²) où la profondeur est inférieure à 40 cm	394
Profondeur maximale (en cm)	100
Masse d'eau impactée	EAULNE
Nature, forme	Ovale
Usage du plan d'eau	Chasse

Concernant les zones inférieures à 40 cm, représentées hachurées sur le plan en annexe, elles sont en pente douce et régulière.

Cité administrative, 2 rue Saint-Sever,
BP 76001, 76032 ROUEN Cedex
Tél : 02 76 78 32 00
<http://www.seine-maritime.gouv.fr>

Horaires d'ouverture : 8h30-12h00 / 13h30-16h30 (du lundi au jeudi)
8h30-12h00 / 13h30-16h00 (le vendredi)

Les ouvrages constitutifs à ces aménagements rentrent dans la nomenclature des opérations soumises à déclaration au titre de l'article L.214-3 du code de l'environnement.

Les rubriques définies au tableau, de l'article R.214-1 du code de l'environnement, concernées par cette opération, sont les suivantes :

Rubrique	Intitulé	Arrêtés de prescriptions générales correspondant
3.2.3.0	Plans d'eau, permanents ou non : 1° dont la superficie est supérieure ou égale à 3 ha (A) ; 2° dont la superficie est supérieure à 0,1 ha mais inférieure à 3 ha (D).	Arrêté du 27 août 1999 Arrêté du 9 juin 2021
3.3.1.0	Assèchement, mise en eau, imperméabilisation, remblais de zones humides ou de marais, la zone asséchée ou mise en eau étant : 1° supérieure ou égale à 1 ha (A) ; 2° supérieure à 0,1 ha mais inférieure à 1 ha (D).	

Article 2 – Prescriptions spécifiques

2-1 – Alimentation

Toute alimentation gravitaire est autorisée par le présent arrêté, en dérogation de l'arrêté ministériel. On entend par gravitaire, une alimentation par prélèvement direct ou indirect dans un cours d'eau autre que par une action de pompage.

Les conditions d'alimentation gravitaire du présent article ne sont pas dérogoires aux prescriptions des arrêtés pris en période de sécheresse disponibles sur le site de la préfecture de Seine-Maritime.

Toute autre alimentation par pompage dans le cours d'eau, sa nappe, son réseau hydrographique connecté ou dans un forage est interdit du 15 juin au 30 septembre.

Toute alimentation par pompage fait l'objet d'une déclaration auprès du service en charge de la police de l'eau de la direction départementale des territoires et de la mer (DDTM) comportant au minimum les éléments suivants :

- capacité de la pompe ;
- débit de pompage envisagé (minimum, maximum) ;
- lieu de pompage, avec plan IGN ou orthophoto avec la localisation du point de pompage et le lieu de la pompe, s'il est différent ;
- masse d'eau impactée par le pompage (cours d'eau, fossé ou nappe souterraine) ;
- référence dispositif de comptage (N° de série) et index ;
- coordonnée X en Lambert 93 du point de pompage ;
- coordonnée Y en Lambert 93 du point de pompage ;
- nom et coordonnées de la personne en charge du pompage, y compris coordonnées téléphoniques et courriel.

De plus, en cas de prélèvement pendant l'année civile, les volumes prélevés font l'objet d'une information auprès du service en charge de la police de l'eau de la DDTM, au plus tard au 31 janvier de l'année suivante comprenant les dates et horaires de début et de fin du prélèvement, ainsi que les volumes prélevés en mètre cube.

2-2 – Vidange

Dans le cas où la vidange s'effectue par pompage, le rejet de la pompe se fait, lorsque cela est possible, vers une pâture. Toute vidange vers un cours d'eau ou un réseau hydrologique connecté au cours d'eau est interdite du 1^{er} novembre au 31 juillet, sans système de traitement abattant au moins 80 % des matières en suspension et sans que la concentration du rejet soit inférieure à 30 mg/l. Toute vidange est interdite vers un cours d'eau (directement ou indirectement) en cas de canicule (température supérieure à 30° C).

De plus, pour toutes les vidanges, le débit de rejet ne dépasse pas 5 % du module du cours d'eau (débit moyen du cours d'eau sur une année). En cas de débit supérieur, une demande est effectuée auprès du

bureau en charge de la police de l'eau (DDTM) avec mise en place de moyens visant à limiter la diffusion de matières en suspension (efficacité de 70 % d'abattement).

Préalablement à la vidange d'un plan d'eau entre le 1er mars et le 31 juillet, une vérification de présence d'amphibiens est réalisée, si la présence est confirmée, la vidange est reportée.

En dehors du cas exposé à l'alinéa précédent, en cas de présence d'espèces aquatiques, une pêche de sauvegarde est faite avant toute intervention ou la vidange est reportée.

2-3 – Mode d'entretien

Toutes les interventions visant à surcreuser la mare, à l'agrandir ou à modifier ses caractéristiques définies à l'article 1 font l'objet d'un porter à connaissance auprès des services en charge de la police de l'eau (DDTM) en amont des travaux.

Toute mesure visant à mettre en pente douce les berges, est autorisée, sous réserve de ne pas agrandir la surface miroir du plan d'eau correspondant à la surface totale visée à l'article 1 du présent arrêté.

Un surcreusement limité d'une dizaine de mètres carrés maximum, peut être créé afin de préserver les espèces amphibiennes durant les périodes sèches.

Toutes les mesures de végétalisation post-travaux favorisent en premier lieu l'expression de la banque de graines contenues dans le sol.

Espèces invasives

Dans l'objectif de la préservation des milieux aquatiques et de la pérennité de l'ouvrage, le pétitionnaire surveille l'éventuelle apparition d'espèces invasives animales ou végétales et met en œuvre les méthodes curatives qui s'imposent : arrachages mécaniques et manuels des plantes après abaissement du plan d'eau, piégeage et pêche.

Parmi ces espèces envahissantes figurent notamment :

- les espèces végétales : la jussie (*Ludwigia grandiflora*, *Ludwigia peploides*), le lagarosiphon (*Lagarosiphon major*), le myriophylle du Brésil (*Myriophyllum aquaticum*) ;
- les espèces animales : le poisson-chat (*Ictalurus melas*), la perche soleil (*Lepomis gibbosus*), l'écrevisse de Louisiane (*Procambarus clarkii*), la tortue de Floride (*Trachemys scripta elegans*) et d'une manière générale les espèces de poissons, de crustacés et de grenouilles susceptibles de provoquer des déséquilibres biologiques dans les eaux visées à l'article R.432-5 du code de l'environnement.

Réglementation curage

L'épandage des boues de curage est conforme au règlement sanitaire départemental qui prévoit que « l'épandage n'est possible que si leur composition est compatible avec la protection des sols et des eaux, notamment en ce qui concerne la concentration en métaux lourds et autres éléments toxiques qu'elles peuvent contenir ».

Les paramètres concernés sont les suivants : Cd, Cr, Cu, Mercure, Ni, Pb, Zn, Cr+, Cu+, Ni+, Zn+.

Entretien du plan d'eau

L'entretien des plans d'eau satisfait aux prescriptions générales ou particulières relatives aux périmètres de protection de sources, puits, captages ou prise d'eau. De fait, concernant le curage des plans d'eau :

- le déversement des vases du curage dans les cours d'eau est interdit ;
- l'épandage des boues de curage d'étangs est interdit à moins de 50 m des immeubles non liés à l'exploitation agricole, habités ou occupés habituellement par des tiers, des zones de loisirs et des établissements recevant du public et à proximité des voies de communication.

Avant de commencer toute opération de curage, il faut bien repérer le niveau de la limite de vase et du système d'étanchéité pour ne pas percer la couche étanche en attaquant la calotte d'argile ou en crevant la bâche, s'il en existe une.

L'opération ne crée pas d'approfondissement de la mare, et les berges en pente douce sont favorisées. Les travaux s'effectuent depuis les berges et les boues extraites sont, après ressuyage, soit utilisées pour conforter les berges à l'intérieur de l'emprise du plan d'eau, soit exportées en dehors des zones humides. Toute autre réutilisation fait l'objet d'un porter à connaissance auprès du service en charge de la police de l'eau (DDTM).

Afin de ne pas perturber le cycle de reproduction des espèces animales et végétales, l'opération est réalisée sur une période comprise entre le 1^{er} août et le 30 novembre.

Utilisation des produits phytosanitaires

Les produits phytosanitaires sont interdits sur une bande non traitée de largeur minimale de 5 mètres autour du plan d'eau ainsi que, le cas échéant, aux abords de ses dispositifs d'alimentation et de vidange.

Incidences sur les espèces protégées

S'il est constaté la présence d'espèces protégées impactées par le mode d'entretien du plan d'eau, une demande d'autorisation dérogatoire est formulée auprès de la DREAL.

Natura 2000

Tout entretien dans des zones d'habitat Natura 2000 fait l'objet d'une notice d'incidence envoyé au service en charge de son instruction (DDTM). Les travaux ne peuvent commencer qu'après accord explicite sous un délai de 2 mois après la délivrance de l'accusé de réception.

Tout plan d'eau situé dans un périmètre Natura 2000, fait l'objet d'une information auprès du service en charge de l'instruction des dossiers d'incidence de la DDTM et du gestionnaire du site, préalablement aux travaux.

Article 3 – Conformité au dossier et modifications

Les installations, objets du présent arrêté, sont situées, installées et exploitées, conformément aux plans et contenu des dossiers de demande de déclaration, non contrares aux dispositions du présent arrêté.

Si le déclarant veut obtenir la modification de certaines prescriptions spécifiques applicables à l'installation, il en fait la demande au préfet qui statue alors par arrêté. Le silence gardé par l'administration pendant plus de trois mois, sur la demande du déclarant, vaut rejet.

Toute modification apportée aux ouvrages, installations, à leur mode d'utilisation, à la réalisation des travaux ou à l'aménagement en résultant, à l'exercice des activités ou à leur voisinage et entraînant un changement notable des éléments du dossier de déclaration, est portée, avant sa réalisation, à la connaissance du préfet qui peut exiger une nouvelle déclaration.

Lorsque le bénéfice de la déclaration est transmis à une autre personne que celle qui était mentionnée au dossier de déclaration, le nouveau bénéficiaire en fait la déclaration au préfet, dans les trois mois qui suivent la prise en charge de l'ouvrage. Cette déclaration mentionne, s'il s'agit d'une personne physique, les noms, prénoms et domicile du nouveau bénéficiaire et, s'il s'agit d'une personne morale, sa dénomination ou sa raison sociale, sa forme juridique, l'adresse de son siège social ainsi que la qualité du signataire de la déclaration.

La cessation définitive de l'exploitation de l'ouvrage, ou pour une période supérieure à deux ans, fait l'objet d'une déclaration par le pétitionnaire ou, à défaut, par le propriétaire, auprès du préfet, dans le mois qui suit la cessation définitive ou l'expiration du délai de deux ans.

Les références réglementaires indiquées concernent les règles en vigueur au jour de la notification du présent arrêté. Le pétitionnaire est tenu de se conformer aux textes qui viendraient s'y substituer ou les modifier.

Article 4 – Caractère de l'autorisation administrative

L'autorisation administrative est accordée à titre personnel, précaire et révocable sans indemnités de l'État exerçant ses pouvoirs de police.

Faute par le bénéficiaire de se conformer dans le délai fixé aux dispositions prescrites, l'administration peut prononcer la déchéance de la présente autorisation administrative et prendre les mesures nécessaires pour faire disparaître, aux frais du bénéficiaire, tout dommage provenant de son fait, ou pour prévenir ces dommages dans l'intérêt de l'environnement, de la sécurité et de la santé publique, sans préjudice de l'application des dispositions pénales relatives aux contraventions au code de l'environnement.

Il en est de même dans le cas où, après s'être conformé aux dispositions prescrites, il change ensuite l'état des lieux fixé par la présente autorisation administrative, sans y être préalablement autorisé, ou s'il ne maintient pas constamment les installations en état normal de bon fonctionnement.

Article 5 – Durée de l'autorisation administrative

La présente autorisation administrative est valable pour une durée de 30 ans à compter de la notification du présent arrêté. Hormis pour les conditions citées dans le paragraphe suivant ou lors du retour à l'état naturel du plan d'eau, le renouvellement se fait tacitement.

Toutefois, le service en charge de la police de l'eau à la direction départementale des territoires et de la mer (DDTM) est en mesure de demander au pétitionnaire, tout au long de cette période d'autorisation administrative, toute adaptation des ouvrages rendue nécessaire par des modifications significatives ou des conditions hydrauliques.

Article 6 – Déclaration des incidents et accidents

Le bénéficiaire déclare, dès qu'il en a connaissance, au préfet, les accidents ou incidents intéressant les installations, ouvrages, travaux ou activités faisant l'objet de la présente autorisation administrative qui sont de nature à porter atteinte aux intérêts mentionnés à l'article L.211-1 du code de l'environnement.

Sans préjudice des mesures que peut prescrire le préfet, il fait prendre toutes les dispositions nécessaires pour mettre fin aux causes de l'incident ou accident, pour évaluer ses conséquences et y remédier.

Le bénéficiaire demeure responsable des accidents ou dommages qui sont la conséquence de l'activité ou de l'exécution des travaux et de l'aménagement.

En cas de non-respect de ses obligations, le pétitionnaire s'expose à des sanctions pénales.

Article 7 – Accès aux installations

Les agents en charge de la police de l'eau et des milieux aquatiques ont libre accès aux installations, ouvrages, travaux ou activités autorisés par la présente autorisation administrative, dans les conditions fixées par l'article L.171-1 du code de l'environnement. Ils peuvent demander communication de toute pièce utile au contrôle de la bonne exécution du présent arrêté.

Article 8 – Sanctions

En cas de non-respect des prescriptions du présent arrêté, le bénéficiaire est passible des sanctions administratives prévues aux articles L.171-6 et suivants du code de l'environnement et des sanctions pénales prévues aux articles L.216-6 à L.216-13.

Article 9 – Droits des tiers

Les droits des tiers sont et demeurent expressément réservés.

Article 10 – Autres réglementations

Le présent arrêté ne dispense en aucun cas le déclarant de faire les déclarations ou d'obtenir les autorisations requises par d'autres réglementations, notamment en matière d'archéologie préventive.

Article 11 – Publication et information des tiers

Le présent arrêté, énumérant notamment les motifs qui ont fondé la décision ainsi que les principales prescriptions auxquelles cette opération est soumise, est affiché dans la mairie de la commune précitée pendant une durée minimale d'un mois.

Un procès verbal de l'accomplissement de cette formalité est dressé par les soins de M. le maire et transmis au service en charge de la police de l'eau à la direction départementale des territoires et de la mer.

Le présent arrêté est publié au recueil des actes administratifs et mis à la disposition du public sur le site internet de la préfecture de la Seine-Maritime.

Article 12 – Exécution

La secrétaire générale de la préfecture de la Seine-Maritime, le maire de la commune d'Ancourt, le directeur départemental des territoires et de la mer, sont chargés, chacun en ce qui le concerne, de l'exécution du présent arrêté dont copie leur est adressée et qui est notifié au pétitionnaire. Copie de cet arrêté est adressée au (à la) :

- président de la fédération départementale des associations agréées pour la pêche et la protection des milieux aquatiques,
- président du conseil départemental de la Seine-Maritime,
- chef de la brigade départementale de l'office français de la biodiversité,
- directeur de l'agence régionale de santé Normandie,
- directrice du secteur aval de l'agence de l'eau Seine-Normandie,
- directeur régional de l'environnement, de l'aménagement et du logement,
- président de la fédération de chasse de la Seine-Maritime.

Fait à Rouen, le **28 MARS 2022**

Pour le préfet de la Seine-Maritime
et par subdélégation

Le responsable du Service
Transitions Ressources et Milieux



Alexandre HERMENT

Voies et délais de recours :

Le présent acte peut être directement contesté devant le tribunal administratif de Rouen, dans les conditions définies à l'article R181-50 du code de l'environnement :

1° par les demandeurs ou exploitants, dans un délai de deux mois à compter de la notification,

2° par les tiers intéressés, en raison des inconvénients ou dangers, dans un délai de quatre mois à compter de la dernière formalité de publication.

Le tribunal administratif peut être saisi par l'application télérecours citoyens, accessible par le site : www.telerecours.fr

Le présent acte peut également faire l'objet d'un recours gracieux ou hiérarchique selon les dispositions des articles R181-51 et R181-52 du code de l'environnement.

Cité administrative, 2 rue Saint-Sever,
BP 76001, 76032 ROUEN Cedex
Tél : 02 76 78 32 00
<http://www.seine-maritime.gouv.fr>

Horaires d'ouverture : 8h30-12h00 / 13h30-
16h30 (du lundi au jeudi)
8h30-12h00 / 13h30-16h00 (le vendredi)

**PLAN D'EAU DE LA COMMUNE DE ANCOURT
SECTION CADASTRALE : ZD 0018 / ZD 0019**



- + Plan d'eau concerné
- Profondeur de moins de 40 cm
- Réseau hydrographique

0 1020 m



Numéro Gabion : 76-209-82

Commune : ANCOURT

Lieu Dit : Chemin de la forêt

Surface totale : 3254 m²

Surface de profondeur inférieure à 40 cm : 394 m²

Secteur : ARQUES

Cours d'eau : Affluent de l'Eaulne

Proximité du cours d'eau : 2,8 m

Régime loi sur l'eau : Déclaration

Natura 2000 : non

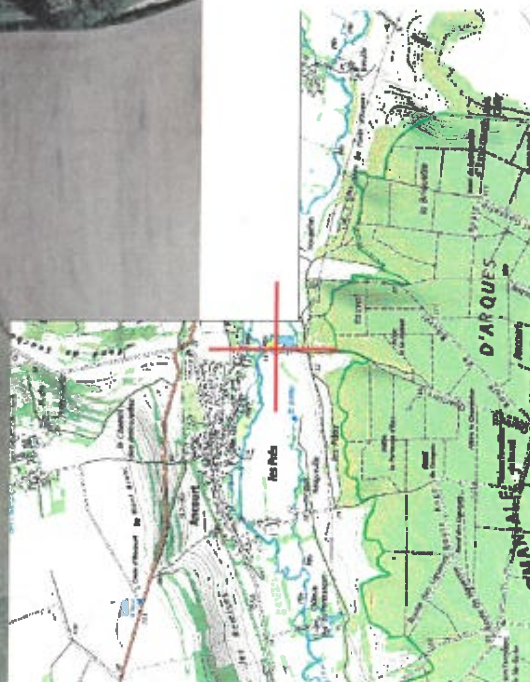

Direction départementale des territoires et de la
mer de la Seine-Maritime

76-2022-05-11-00004

Plan d'eau



**PRÉFET
DE LA SEINE-
MARITIME**

*Liberté
Égalité
Fraternité*

**Direction départementale
des territoires et de la mer**

ARRÊTÉ DU 11 MAI 2022
PORTANT PRESCRIPTIONS AU TITRE DE L'ARTICLE L214-3 DU CODE DE
L'ENVIRONNEMENT, DU PLAN D'EAU CADASTRÉ AU«0A 0419»
À ANNEVILLE-AMBOURVILLE

Service Transitions Ressources et Milieux
Bureau Milieux Aquatiques et Marins

Affaire suivie par : Christèle FERNANDEZ
Tél. : 02 76 78 33 89
Mél : ddtm-strm-bmam@seine-maritime.gouv.fr

Le préfet de la région Normandie, préfet de la Seine-Maritime,
Officier de la légion d'honneur
Commandeur de l'ordre national du Mérite

- Vu le code de l'environnement et notamment ses articles L.211-3, L.214-6 et R.214-53 ;
- Vu le code civil et notamment ses articles 640 et suivants ;
- Vu le code rural et de la pêche maritime ;
- Vu le décret n° 2004-374 du 29 avril 2004 modifié relatif aux pouvoirs des préfets, à l'organisation et à l'action des services de l'État dans les régions et départements ;
- Vu le décret du Président de la République en date du 1^{er} avril 2019 nommant M. Pierre André DURAND, préfet de la région Normandie, préfet de la Seine-Maritime ;
- Vu l'arrêté ministériel du 27 août 1999 fixant les prescriptions applicables aux opérations de vidange de plans d'eau soumises à déclaration ;
- Vu l'arrêté ministériel du 4 mai 2017 relatif à la mise sur le marché et à l'utilisation des produits phytopharmaceutiques et de leurs adjuvants visés à l'article L.253-1 du code rural et de la pêche maritime ;
- Vu l'arrêté ministériel du 9 juin 2021 fixant les prescriptions techniques générales applicables aux plans d'eau, y compris en ce qui concerne les modalités de vidange ;
- Vu l'arrêté du préfet de bassin Seine-Normandie approuvant le schéma d'aménagement de gestion des eaux (SDAGE) ;

Cité administrative, 2 rue Saint-Sever,
BP 76001, 76032 ROUEN Cedex
Tél : 02 76 78 32 00
<http://www.seine-maritime.gouv.fr>

Horaires d'ouverture : 8h30-12h00 / 13h30-
16h30 (du lundi au jeudi)
8h30-12h00 / 13h30-16h00 (le vendredi)

1/7

- Vu l'arrêté préfectoral n° 20-43 du 15 juin 2020, portant délégation de signature à M. Jean KUGLER, directeur départemental des territoires et de la mer de la Seine-Maritime, en matière d'activités ;
- Vu l'arrêté préfectoral n° 21-025 du 25 octobre 2021 portant subdélégation de signature en matière d'activités ;
- Vu les éléments du dossier de déclaration d'existence ;
- Vu les dossiers, les plans et autres documents, liés à la demande ;
- Vu la notification faite au mandataire du projet d'arrêté en date du 26 avril 2022 ;
- Vu les remarques du mandataire.

CONSIDÉRANT :

- que l'existence du plan d'eau situé sur la parcelle cadastrale OA 0419, appartenant ou géré par Monsieur FOURNIER Mathieu est reconnue au titre du code de l'environnement sous la référence n° 76-2021-00440 ;
- que le présent arrêté fixe les statuts du plan d'eau ainsi que leur mode d'exploitation ;
- que le plan d'eau est situé en zone humide ;
- que l'alimentation gravitaire, c'est-à-dire via les eaux de ruissellement, n'est pas jugée impactante pour les milieux aquatiques ;
- que le prélèvement par pompage est impactant pour les milieux humides qu'il se fasse via un fossé, dans le cours d'eau, en zone humide... ;
- que les intérêts mentionnés à l'article L.211-1 du code de l'environnement sont préservés.

Sur proposition du directeur départemental des territoires et de la mer de la Seine-Maritime

ARRÊTE

Article 1^{er} – Changement de bénéficiaire

L'arrêté portant prescriptions au titre de l'article L.214-3 du code de l'environnement daté du 10 février 2022 est abrogé suite au changement de bénéficiaire du plan d'eau.

Article 2 – Objet de la déclaration

Il est donné acte à monsieur FOURNIER Mathieu, demeurant 22 rue Juliette Lamber à PARIS (75017), de la déclaration en application de l'article L.214-3 du code de l'environnement, sous réserve des prescriptions énoncées aux articles suivants et concernant la reconnaissance de l'existence du plan d'eau situé sur la commune d'ANNEVILLE-AMBOURVILLE avec les caractéristiques suivantes :

Plan d'eau (76-158-83)	
Parcelles cadastrales	OA 0419
Surface totale (en m ²)	2 038
Surface minimale de la mare (en m ²) où la profondeur est inférieure à 40 cm	332
Profondeur maximale (en cm)	30-60
Masse d'eau impactée	SEINE
Nature, forme	Ovale
Usage du plan d'eau	Chasse

Concernant les zones inférieures à 40 cm, représentées hachurées sur le plan en annexe, elles sont en pente douce et régulière.

Les ouvrages constitutifs à ces aménagements rentrent dans la nomenclature des opérations soumises à déclaration au titre de l'article L.214-3 du code de l'environnement.

Les rubriques définies au tableau, de l'article R.214-1 du code de l'environnement, concernées par cette opération, sont les suivantes :

Rubrique	Intitulé	Arrêtés de prescriptions générales correspondant
3.2.3.0	Plans d'eau, permanents ou non : 1° dont la superficie est supérieure ou égale à 3 ha (A) ; 2° dont la superficie est supérieure à 0,1 ha mais inférieure à 3 ha (D).	Arrêté du 27 août 1999 Arrêté du 9 juin 2021
3.3.1.0	Assèchement, mise en eau, imperméabilisation, remblais de zones humides ou de marais, la zone asséchée ou mise en eau étant : 1° supérieure ou égale à 1 ha (A) ; 2° supérieure à 0,1 ha mais inférieure à 1 ha (D).	

Article 3 – Prescriptions spécifiques

3-1 – Alimentation

Toute alimentation gravitaire est autorisée par le présent arrêté, en dérogation de l'arrêté ministériel. On entend par gravitaire, une alimentation par prélèvement direct ou indirect dans un cours d'eau autre que par une action de pompage.

Les conditions d'alimentation gravitaire du présent article ne sont pas dérogatoires aux prescriptions des arrêtés pris en période de sécheresse disponibles sur le site de la préfecture de Seine-Maritime.

Toute autre alimentation par pompage dans le cours d'eau, sa nappe, son réseau hydrographique connecté ou dans un forage est interdit du 15 juin au 30 septembre.

Toute alimentation par pompage fait l'objet d'une déclaration auprès du service en charge de la police de l'eau de la direction départementale des territoires et de la mer (DDTM) comportant au minimum les éléments suivants :

- capacité de la pompe ;
- débit de pompage envisagé (minimum, maximum) ;
- lieu de pompage, avec plan IGN ou orthophoto avec la localisation du point de pompage et le lieu de la pompe, s'il est différent ;
- masse d'eau impactée par le pompage (cours d'eau, fossé ou nappe souterraine) ;
- référence dispositif de comptage (N° de série) et index ;
- coordonnée X en Lambert 93 du point de pompage ;
- coordonnée Y en Lambert 93 du point de pompage ;
- nom et coordonnées de la personne en charge du pompage, y compris coordonnées téléphoniques et courriel.

De plus, en cas de prélèvement pendant l'année civile, les volumes prélevés font l'objet d'une information auprès du service en charge de la police de l'eau de la DDTM, au plus tard au 31 janvier de l'année suivante comprenant les dates et horaires de début et de fin du prélèvement, ainsi que les volumes prélevés en mètre cube.

3-2 – Vidange

Dans le cas où la vidange s'effectue par pompage, le rejet de la pompe se fait, lorsque cela est possible, vers une pâture. Toute vidange vers un cours d'eau ou un réseau hydrologique connecté au cours d'eau est interdite du 1^{er} novembre au 31 juillet, sans système de traitement abattant au moins 80 % des matières en suspension et sans que la concentration du rejet soit inférieure à 30 mg/l. Toute vidange est interdite vers un cours d'eau (directement ou indirectement) en cas de canicule (température supérieure à 30° C).

De plus, pour toutes les vidanges, le débit de rejet ne dépasse pas 5 % du module du cours d'eau (débit moyen du cours d'eau sur une année). En cas de débit supérieur, une demande est effectuée auprès du bureau en charge de la police de l'eau (DDTM) avec mise en place de moyens visant à limiter la diffusion de matières en suspension (efficacité de 70 % d'abattement).

Préalablement à la vidange d'un plan d'eau entre le 1^{er} mars et le 31 juillet, une vérification de présence d'amphibiens est réalisée, si la présence est confirmée, la vidange est reportée.

En dehors du cas exposé à l'alinéa précédent, en cas de présence d'espèces aquatiques, une pêche de sauvegarde est faite avant toute intervention ou la vidange est reportée.

3-3 – Mode d'entretien

Toutes les interventions visant à surcreuser la mare, à l'agrandir ou à modifier ses caractéristiques définies à l'article 1 font l'objet d'un porter à connaissance auprès des services en charge de la police de l'eau (DDTM) en amont des travaux.

Toute mesure visant à mettre en pente douce les berges, est autorisée, sous réserve de ne pas agrandir la surface miroir du plan d'eau correspondant à la surface totale visée à l'article 1 du présent arrêté.

Un surcreusement limité d'une dizaine de mètres carrés maximum, peut être créé afin de préserver les espèces amphibiennes durant les périodes sèches.

Toutes les mesures de végétalisation post-travaux favorisent en premier lieu l'expression de la banque de graines contenues dans le sol.

Espèces invasives

Dans l'objectif de la préservation des milieux aquatiques et de la pérennité de l'ouvrage, le pétitionnaire surveille l'éventuelle apparition d'espèces invasives animales ou végétales et met en œuvre les méthodes curatives qui s'imposent : arrachages mécaniques et manuels des plantes après abaissement du plan d'eau, piégeage et pêche.

Parmi ces espèces envahissantes figurent notamment :

- les espèces végétales : la jussie (*Ludwigia grandiflora*, *Ludwigia peploides*), le lagarosiphon (*Lagarosiphon major*), le myriophylle du Brésil (*Myriophyllum aquaticum*) ;
- les espèces animales : le poisson-chat (*Ictalurus melas*), la perche soleil (*Lepomis gibbosus*), l'écrevisse de Louisiane (*Procambarus clarkii*), la tortue de Floride (*Trachemys scripta elegans*) et d'une manière générale les espèces de poissons, de crustacés et de grenouilles susceptibles de provoquer des déséquilibres biologiques dans les eaux visées à l'article R.432-5 du code de l'environnement.

Réglementation curage

L'épandage des boues de curage est conforme au règlement sanitaire départemental qui prévoit que « l'épandage n'est possible que si leur composition est compatible avec la protection des sols et des eaux, notamment en ce qui concerne la concentration en métaux lourds et autres éléments toxiques qu'elles peuvent contenir ».

Les paramètres concernés sont les suivants : Cd, Cr, Cu, Mercure, Ni, Pb, Zn, Cr+, Cu+, Ni+, Zn+.

Entretien du plan d'eau

L'entretien des plans d'eau satisfait aux prescriptions générales ou particulières relatives aux périmètres de protection de sources, puits, captages ou prise d'eau. De fait, concernant le curage des plans d'eau :

- le déversement des vases du curage dans les cours d'eau est interdit ;
- l'épandage des boues de curage d'étangs est interdit à moins de 50 m des immeubles non liés à l'exploitation agricole, habités ou occupés habituellement par des tiers, des zones de loisirs et des établissements recevant du public et à proximité des voies de communication.

Avant de commencer toute opération de curage, il faut bien repérer le niveau de la limite de vase et du système d'étanchéité pour ne pas percer la couche étanche en attaquant la calotte d'argile ou en crevant la bâche, s'il en existe une.

L'opération ne crée pas d'approfondissement de la mare, et les berges en pente douce sont favorisées. Les travaux s'effectuent depuis les berges et les boues extraites sont, après ressuyage, soit utilisées pour conforter les berges à l'intérieur de l'emprise du plan d'eau, soit exportées en dehors des zones humides. Toute autre réutilisation fait l'objet d'un porter à connaissance auprès du service en charge de la police de l'eau (DDTM).

Afin de ne pas perturber le cycle de reproduction des espèces animales et végétales, l'opération est réalisée sur une période comprise entre le 1^{er} août et le 30 novembre.

Utilisation des produits phytosanitaires

Les produits phytosanitaires sont interdits sur une bande non traitée de largeur minimale de 5 mètres autour du plan d'eau ainsi que, le cas échéant, aux abords de ses dispositifs d'alimentation et de vidange.

Incidences sur les espèces protégées

S'il est constaté la présence d'espèces protégées impactées par le mode d'entretien du plan d'eau, une demande d'autorisation dérogatoire est formulée auprès de la DREAL.

Natura 2000

Tout entretien dans des zones d'habitat Natura 2000 fait l'objet d'une notice d'incidence envoyé au service en charge de son instruction (DDTM). Les travaux ne peuvent commencer qu'après accord explicite sous un délai de 2 mois après la délivrance de l'accusé de réception.

Tout plan d'eau situé dans un périmètre Natura 2000, fait l'objet d'une information auprès du service en charge de l'instruction des dossiers d'incidence de la DDTM et du gestionnaire du site, préalablement aux travaux.

Article 4 – Conformité au dossier et modifications

Les installations, objets du présent arrêté, sont situées, installées et exploitées, conformément aux plans et contenu des dossiers de demande de déclaration, non contraires aux dispositions du présent arrêté.

Si le déclarant veut obtenir la modification de certaines prescriptions spécifiques applicables à l'installation, il en fait la demande au préfet qui statue alors par arrêté. Le silence gardé par l'administration pendant plus de trois mois, sur la demande du déclarant, vaut rejet.

Toute modification apportée aux ouvrages, installations, à leur mode d'utilisation, à la réalisation des travaux ou à l'aménagement en résultant, à l'exercice des activités ou à leur voisinage et entraînant un changement notable des éléments du dossier de déclaration, est portée, **avant sa réalisation**, à la connaissance du préfet qui peut exiger une nouvelle déclaration.

Lorsque le bénéfice de la déclaration est transmis à une autre personne que celle qui était mentionnée au dossier de déclaration, le nouveau bénéficiaire en fait la déclaration au préfet, dans les trois mois qui suivent la prise en charge de l'ouvrage. Cette déclaration mentionne, s'il s'agit d'une personne physique, les noms, prénoms et domicile du nouveau bénéficiaire et, s'il s'agit d'une personne morale, sa dénomination ou sa raison sociale, sa forme juridique, l'adresse de son siège social ainsi que la qualité du signataire de la déclaration.

La cessation définitive de l'exploitation de l'ouvrage, ou pour une période supérieure à deux ans, fait l'objet d'une déclaration par le pétitionnaire ou, à défaut, par le propriétaire, auprès du préfet, dans le mois qui suit la cessation définitive ou l'expiration du délai de deux ans.

Les références réglementaires indiquées concernent les règles en vigueur au jour de la notification du présent arrêté. Le pétitionnaire est tenu de se conformer aux textes qui viendraient s'y substituer ou les modifier.

Article 5 – Caractère de l'autorisation administrative

L'autorisation administrative est accordée à titre personnel, précaire et révocable sans indemnités de l'État exerçant ses pouvoirs de police.

Faute par le bénéficiaire de se conformer dans le délai fixé aux dispositions prescrites, l'administration peut prononcer la déchéance de la présente autorisation administrative et prendre les mesures nécessaires pour faire disparaître, aux frais du bénéficiaire, tout dommage provenant de son fait, ou pour prévenir ces dommages dans l'intérêt de l'environnement, de la sécurité et de la santé publique, sans préjudice de l'application des dispositions pénales relatives aux contraventions au code de l'environnement.

Il en est de même dans le cas où, après s'être conformé aux dispositions prescrites, il change ensuite l'état des lieux fixé par la présente autorisation administrative, sans y être préalablement autorisé, ou s'il ne maintient pas constamment les installations en état normal de bon fonctionnement.

Article 6 – Durée de l'autorisation administrative

La présente autorisation administrative est valable pour une durée de 30 ans à compter de la notification du présent arrêté. Hormis pour les conditions citées dans le paragraphe suivant ou lors du retour à l'état naturel du plan d'eau, le renouvellement se fait tacitement.

Toutefois, le service en charge de la police de l'eau à la direction départementale des territoires et de la mer (DDTM) est en mesure de demander au pétitionnaire, tout au long de cette période d'autorisation administrative, toute adaptation des ouvrages rendue nécessaire par des modifications significatives ou des conditions hydrauliques.

Article 7 – Déclaration des incidents et accidents

Le bénéficiaire déclare, dès qu'il en a connaissance, au préfet, les accidents ou incidents intéressant les installations, ouvrages, travaux ou activités faisant l'objet de la présente autorisation administrative qui sont de nature à porter atteinte aux intérêts mentionnés à l'article L.211-1 du code de l'environnement.

Sans préjudice des mesures que peut prescrire le préfet, il fait prendre toutes les dispositions nécessaires pour mettre fin aux causes de l'incident ou accident, pour évaluer ses conséquences et y remédier.

Le bénéficiaire demeure responsable des accidents ou dommages qui sont la conséquence de l'activité ou de l'exécution des travaux et de l'aménagement.

En cas de non-respect de ses obligations, le pétitionnaire s'expose à des sanctions pénales.

Article 8 – Accès aux installations

Les agents en charge de la police de l'eau et des milieux aquatiques ont libre accès aux installations, ouvrages, travaux ou activités autorisés par la présente autorisation administrative, dans les conditions fixées par l'article L.171-1 du code de l'environnement. Ils peuvent demander communication de toute pièce utile au contrôle de la bonne exécution du présent arrêté.

Article 9 – Sanctions

En cas de non-respect des prescriptions du présent arrêté, le bénéficiaire est passible des sanctions administratives prévues aux articles L.171-6 et suivants du code de l'environnement et des sanctions pénales prévues aux articles L.216-6 à L.216-13.

Article 10 – Droits des tiers

Les droits des tiers sont et demeurent expressément réservés.

Article 11 – Autres réglementations

Le présent arrêté ne dispense en aucun cas le déclarant de faire les déclarations ou d'obtenir les autorisations requises par d'autres réglementations, notamment en matière d'archéologie préventive.

Article 12 – Publication et information des tiers

Le présent arrêté, énumérant notamment les motifs qui ont fondé la décision ainsi que les principales prescriptions auxquelles cette opération est soumise, est affiché dans la mairie de la commune précitée pendant une durée minimale d'un mois.

Un procès verbal de l'accomplissement de cette formalité est dressé par les soins de M. le maire et transmis au service en charge de la police de l'eau à la direction départementale des territoires et de la mer.

Le présent arrêté est publié au recueil des actes administratifs et mis à la disposition du public sur le site internet de la préfecture de la Seine-Maritime.

Article 13 – Exécution

La secrétaire générale de la préfecture de la Seine-Maritime, le maire de la commune d'Anneville-Ambourville, le directeur départemental des territoires et de la mer, sont chargés, chacun en ce qui le concerne, de l'exécution du présent arrêté dont copie leur est adressée et qui est notifié au pétitionnaire. Copie de cet arrêté est adressée au (à la) :

- président de la fédération départementale des associations agréées pour la pêche et la protection des milieux aquatiques,
- président du conseil départemental de la Seine-Maritime,
- chef de la brigade départementale de l'office français de la biodiversité,
- directeur de l'agence régionale de santé Normandie,
- directrice du secteur aval de l'agence de l'eau Seine-Normandie,
- directeur régional de l'environnement, de l'aménagement et du logement,
- président de la fédération de chasse de la Seine-Maritime.

Fait à Rouen, le 11 MAI 2022

Pour le préfet de la Seine-Maritime
et par subdélégation

Le responsable du Service
Transitions Ressources et Milieux



Alexandre HERMENT

Voies et délais de recours :

Le présent acte peut être directement contesté devant le tribunal administratif de Rouen, dans les conditions définies à l'article R181-50 du code de l'environnement :

1° par les demandeurs ou exploitants, dans un délai de deux mois à compter de la notification,

2° par les tiers intéressés, en raison des inconvénients ou dangers, dans un délai de quatre mois à compter de la dernière formalité de publication.

Le tribunal administratif peut être saisi par l'application télérecours citoyens, accessible par le site : www.telerecours.fr

Le présent acte peut également faire l'objet d'un recours gracieux ou hiérarchique selon les dispositions des articles R181-51 et R181-52 du code de l'environnement.

Cité administrative, 2 rue Saint-Sever,
BP 76001, 76032 ROUEN Cedex
Tél : 02 76 78 32 00
<http://www.seine-maritime.gouv.fr>

Horaires d'ouverture : 8h30-12h00 / 13h30-
16h30 (du lundi au jeudi)
8h30-12h00 / 13h30-16h00 (le vendredi)

7/7

PLAN D'EAU DE LA COMMUNE DE ANNEVILLE AMBOURVILLE SECTION CADASTRALE : 0A 0419

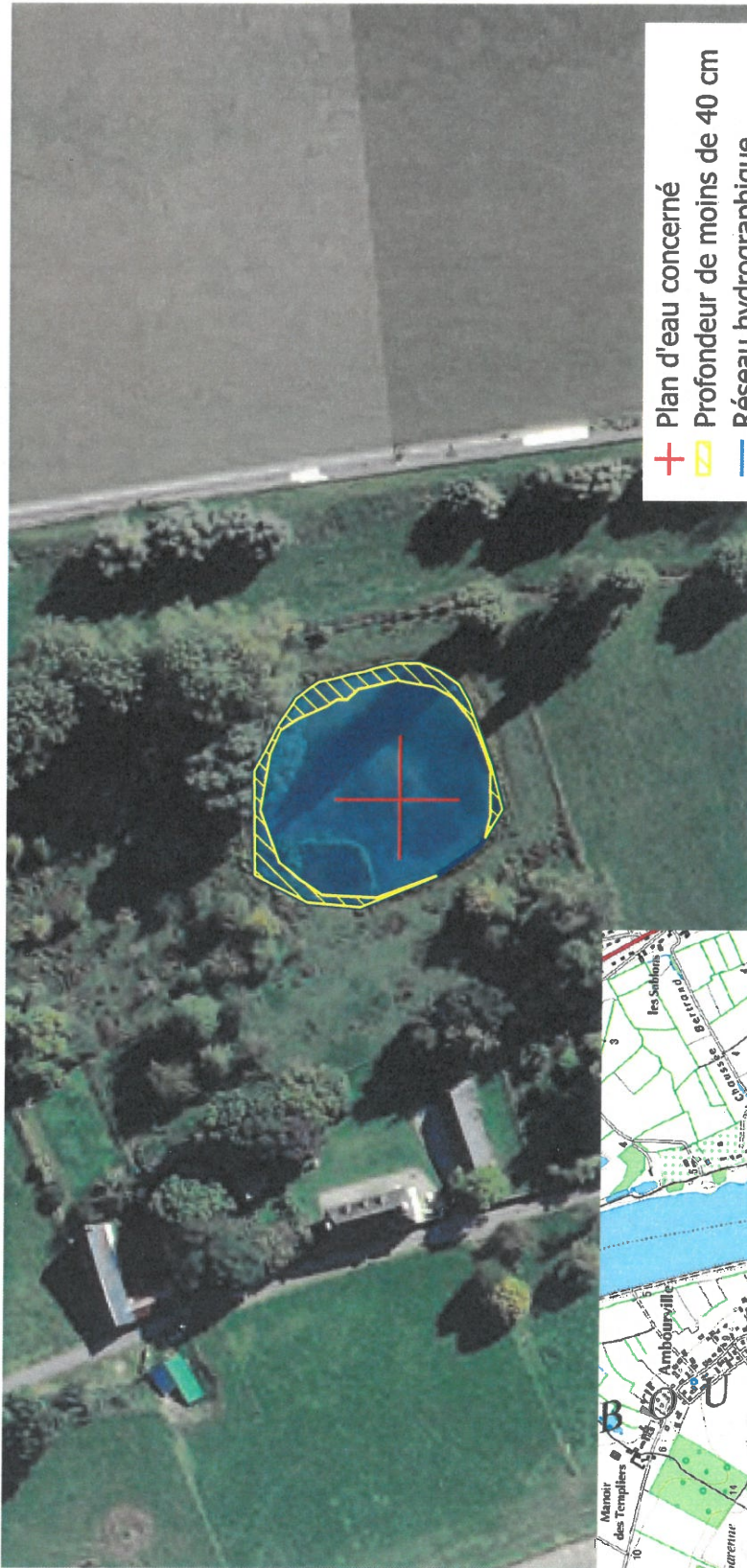

- + Plan d'eau concerné
- Profondeur de moins de 40 cm
- Réseau hydrographique



Numéro Gabion : 76-158-83
 Commune : ANNEVILLE AMBOURVILLE
 Lieu Dit : Ambourville
 Surface totale : 2038 m²
 Surface de profondeur inférieure à 40 cm : 332 m²
 Secteur : BOUCLES DE LA SEINE
 Cours d'eau : Fleuve La Seine
 Proximité du cours d'eau : 210,8 m
 Régime loi sur l'eau : Déclaration
 Natura 2000 : oui

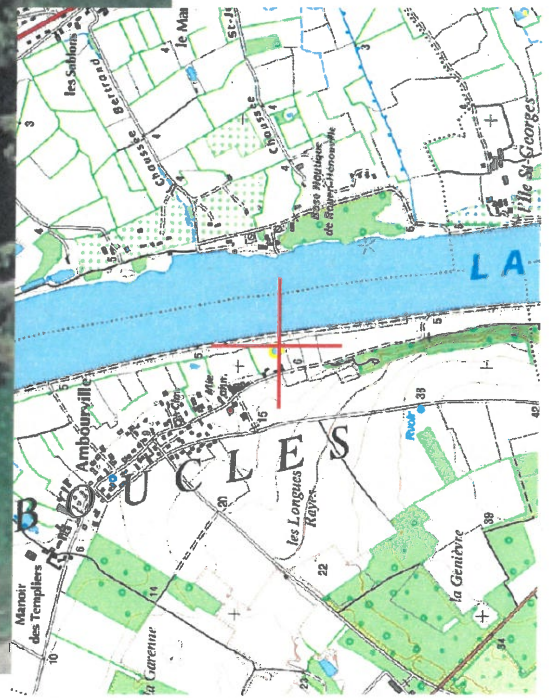

Direction départementale des territoires et de la
mer de la Seine-Maritime

76-2021-11-14-00001

Plan d'eau



**PRÉFET
DE LA SEINE-
MARITIME**

*Liberté
Égalité
Fraternité*

**Direction départementale
des territoires et de la mer**

**ARRÊTÉ DU 24 NOV. 2021
PORTANT PRESCRIPTIONS AU TITRE DE L'ARTICLE L214-3 DU CODE DE
L'ENVIRONNEMENT, DU PLAN D'EAU CADASTRÉ AU «ZE 0031 / ZE 0032»
À ARELAUNE-EN-SEINE**

**Service Transitions Ressources et Milieux
Bureau Milieux Aquatiques et Marins**

Affaire suivie par : Christèle FERNANDEZ
Tél. : 02 32 18 94 84
Mél : ddtm-strm-bmam@seine-maritime.gouv.fr

**Le préfet de la région Normandie, préfet de la Seine-Maritime,
Officier de la légion d'honneur
Officier de l'ordre national du Mérite**

- Vu le code de l'environnement et notamment ses articles L.211-3, L.214-6 et R.214-53 ;
- Vu le code civil et notamment ses articles 640 et suivants ;
- Vu le code rural et de la pêche maritime ;
- Vu le décret n° 2004-374 du 29 avril 2004 modifié relatif aux pouvoirs des préfets, à l'organisation et à l'action des services de l'État dans les régions et départements ;
- Vu le décret du Président de la République en date du 1^{er} avril 2019 nommant M. Pierre André DURAND, préfet de la région Normandie, préfet de la Seine-Maritime ;
- Vu l'arrêté ministériel du 27 août 1999 fixant les prescriptions applicables aux opérations de vidange de plans d'eau soumises à déclaration ;
- Vu l'arrêté ministériel du 4 mai 2017 relatif à la mise sur le marché et à l'utilisation des produits phytopharmaceutiques et de leurs adjuvants visés à l'article L.253-1 du code rural et de la pêche maritime ;
- Vu l'arrêté ministériel du 9 juin 2021 fixant les prescriptions techniques générales applicables aux plans d'eau, y compris en ce qui concerne les modalités de vidange ;
- Vu l'arrêté du préfet de bassin Seine-Normandie approuvant le schéma d'aménagement de gestion des eaux (SDAGE) ;

Cité administrative, 2 rue Saint-Sever,
BP 76001, 76032 ROUEN Cedex
Tél : 02 35 58 53 27
<http://www.seine-maritime.gouv.fr>

Horaires d'ouverture : 8h30-12h00 / 13h30-
16h30 (du lundi au jeudi)
8h30-12h00 / 13h30-16h00 (le vendredi)

- Vu l'arrêté préfectoral n° 20-43 du 15 juin 2020, portant délégation de signature à M. Jean KUGLER, directeur départemental des territoires et de la mer de la Seine-Maritime, en matière d'activités ;
- Vu l'arrêté préfectoral n° 21-025 du 25 octobre 2021 portant subdélégation de signature en matière d'activités ;
- Vu les éléments du dossier de déclaration d'existence ;
- Vu les dossiers, les plans et autres documents, liés à la demande ;
- Vu la notification faite au mandataire du projet d'arrêté en date du 4 août 2021 ;
- Vu la réponse du mandataire sur l'absence de remarques en date du 17 août 2021.

CONSIDÉRANT :

- que l'existence du plan d'eau situé sur la parcelle cadastrale ZE 0031 / ZE 0032, appartenant ou géré par monsieur ACRON Jean est reconnue au titre du code de l'environnement sous la référence n° 76-2021-00581 ;
- que le présent arrêté fixe les statuts du plan d'eau ainsi que leur mode d'exploitation ;
- que le plan d'eau est situé en zone humide ;
- que l'alimentation gravitaire, c'est-à-dire via les eaux de ruissellement, n'est pas jugée impactante pour les milieux aquatiques ;
- que le prélèvement par pompage est impactant pour les milieux humides qu'il se fasse via un fossé, dans le cours d'eau, en zone humide... ;
- que les intérêts mentionnés à l'article L.211-1 du code de l'environnement sont préservés.

Sur proposition du directeur départemental des territoires et de la mer de la Seine-Maritime

ARRÊTE

Article 1er – Objet de la déclaration

Il est donné acte à monsieur ACRON Jean, demeurant 261 route de Saint Wandrille à SAINTE-MARGUERITE-SUR-DUCLAIR (76480), de la déclaration en application de l'article L.214-3 du code de l'environnement, sous réserve des prescriptions énoncées aux articles suivants et concernant la reconnaissance de l'existence du plan d'eau situé au lieu-dit Lavieux sur la commune de ARELAUNE-EN-SEINE avec les caractéristiques suivantes :

Plan d'eau (76-057-70)	
Parcelles cadastrales	ZE 0031 / ZE 0032
Surface totale (en m ²)	8 349
Surface minimale de la mare (en m ²) où la profondeur est inférieure à 40 cm	1 409
Profondeur maximale (en cm)	100
Masse d'eau impactée	SAANE VIENNE SCIE
Nature, forme	Patatoïde
Usage du plan d'eau	Chasse

Concernant les zones inférieures à 40 cm, représentées hachurées sur le plan en annexe, elles sont en pente douce et régulière.

Les ouvrages constitutifs à ces aménagements rentrent dans la nomenclature des opérations soumises à déclaration au titre de l'article L.214-3 du code de l'environnement.

Les rubriques définies au tableau, de l'article R.214-1 du code de l'environnement, concernées par cette opération, sont les suivantes :

Rubrique	Intitulé	Arrêtés de prescriptions générales correspondant
3.2.3.0	Plans d'eau, permanents ou non : 1° dont la superficie est supérieure ou égale à 3 ha (A) ; 2° dont la superficie est supérieure à 0,1 ha mais inférieure à 3 ha (D).	Arrêté du 27 août 1999 Arrêté du 9 juin 2021
3.3.1.0	Assèchement, mise en eau, imperméabilisation, remblais de zones humides ou de marais, la zone asséchée ou mise en eau étant : 1° supérieure ou égale à 1 ha (A) ; 2° supérieure à 0,1 ha mais inférieure à 1 ha (D).	

Article 2 – Prescriptions spécifiques

2-1 – Alimentation

Toute alimentation gravitaire est autorisée par le présent arrêté, en dérogation de l'arrêté ministériel. On entend par gravitaire, une alimentation par prélèvement direct ou indirect dans un cours d'eau autre que par une action de pompage.

Les conditions d'alimentation gravitaire du présent article ne sont pas dérogatoires aux prescriptions des arrêtés pris en période de sécheresse disponibles sur le site de la préfecture de Seine-Maritime.

Toute autre alimentation par pompage dans le cours d'eau, sa nappe, son réseau hydrographique connecté ou dans un forage est interdit du 15 juin au 30 septembre.

Toute alimentation par pompage fait l'objet d'une déclaration auprès du service en charge de la police de l'eau de la direction départementale des territoires et de la mer (DDTM) comportant au minimum les éléments suivants :

- capacité de la pompe ;
- débit de pompage envisagé (minimum, maximum) ;
- lieu de pompage, avec plan IGN ou orthophoto avec la localisation du point de pompage et le lieu de la pompe, s'il est différent ;
- masse d'eau impactée par le pompage (cours d'eau, fossé ou nappe souterraine) ;
- référence dispositif de comptage (N° de série) et index ;
- coordonnée X en Lambert 93 du point de pompage ;
- coordonnée Y en Lambert 93 du point de pompage ;
- nom et coordonnées de la personne en charge du pompage, y compris coordonnées téléphoniques et courriel.

De plus, en cas de prélèvement pendant l'année civile, les volumes prélevés font l'objet d'une information auprès du service en charge de la police de l'eau de la DDTM, au plus tard au 31 janvier de l'année suivante comprenant les dates et horaires de début et de fin du prélèvement, ainsi que les volumes prélevés en mètre cube.

2-2 – Vidange

Dans le cas où la vidange s'effectue par pompage, le rejet de la pompe se fait, lorsque cela est possible, vers une pâture. Toute vidange vers un cours d'eau ou un réseau hydrologique connecté au cours d'eau est interdite du 1^{er} novembre au 31 juillet, sans système de traitement abattant au moins 80 % des matières en suspension et sans que la concentration du rejet soit inférieure à 30 mg/l. Toute vidange est interdite vers un cours d'eau (directement ou indirectement) en cas de canicule (température supérieure à 30°C).

De plus, pour toutes les vidanges, le débit de rejet ne dépasse pas 5 % du module du cours d'eau (débit moyen du cours d'eau sur une année). En cas de débit supérieur, une demande est effectuée auprès du bureau en charge de la police de l'eau (DDTM) avec mise en place de moyens visant à limiter la diffusion de matières en suspension (efficacité de 70 % d'abattement).

Préalablement à la vidange d'un plan d'eau entre le 1^{er} mars et le 31 juillet, une vérification de présence d'amphibiens est réalisée, si la présence est confirmée, la vidange est reportée.

En dehors du cas exposé à l'alinéa précédent, en cas de présence d'espèces aquatiques, une pêche de sauvegarde est faite avant toute intervention ou la vidange est reportée.

2-3 – Mode d'entretien

Toutes les interventions visant à surcreuser la mare, à l'agrandir ou à modifier ses caractéristiques définies à l'article 1 font l'objet d'un porter à connaissance auprès des services en charge de la police de l'eau (DDTM) en amont des travaux.

Toute mesure visant à mettre en pente douce les berges, est autorisée, sous réserve de ne pas agrandir la surface miroir du plan d'eau correspondant à la surface totale visée à l'article 1 du présent arrêté.

Un surcreusement limité d'une dizaine de mètres carrés maximum, peut être créé afin de préserver les espèces amphibiennes durant les périodes sèches.

Toutes les mesures de végétalisation post-travaux favorisent en premier lieu l'expression de la banque de graines contenues dans le sol.

Espèces invasives

Dans l'objectif de la préservation des milieux aquatiques et de la pérennité de l'ouvrage, le pétitionnaire surveille l'éventuelle apparition d'espèces invasives animales ou végétales et met en œuvre les méthodes curatives qui s'imposent : arrachages mécaniques et manuels des plantes après abaissement du plan d'eau, piégeage et pêche.

Parmi ces espèces envahissantes figurent notamment :

- les espèces végétales : la jussie (*Ludwigia grandiflora*, *Ludwigia peploides*), le lagarosiphon (*Lagarosiphon major*), le myriophylle du Brésil (*Myriophyllum aquaticum*) ;
- les espèces animales : le poisson-chat (*Ictalurus melas*), la perche soleil (*Lepomis gibbosus*), l'écrevisse de Louisiane (*Procambarus clarkii*), la tortue de Floride (*Trachemys scripta elegans*) et d'une manière générale les espèces de poissons, de crustacés et de grenouilles susceptibles de provoquer des déséquilibres biologiques dans les eaux visées à l'article R.432-5 du code de l'environnement.

Réglementation curage

L'épandage des boues de curage est conforme au règlement sanitaire départemental qui prévoit que « l'épandage n'est possible que si leur composition est compatible avec la protection des sols et des eaux, notamment en ce qui concerne la concentration en métaux lourds et autres éléments toxiques qu'elles peuvent contenir ».

Les paramètres concernés sont les suivants : Cd, Cr, Cu, Mercure, Ni, Pb, Zn, Cr+, Cu+, Ni+, Zn+.

Entretien du plan d'eau

L'entretien des plans d'eau satisfait aux prescriptions générales ou particulières relatives aux périmètres de protection de sources, puits, captages ou prise d'eau. De fait, concernant le curage des plans d'eau :

- le déversement des vases du curage dans les cours d'eau est interdit ;
- l'épandage des boues de curage d'étangs est interdit à moins de 50 m des immeubles non liés à l'exploitation agricole, habités ou occupés habituellement par des tiers, des zones de loisirs et des établissements recevant du public et à proximité des voies de communication.

Avant de commencer toute opération de curage, il faut bien repérer le niveau de la limite de vase et du système d'étanchéité pour ne pas percer la couche étanche en attaquant la calotte d'argile ou en crevant la bâche, s'il en existe une.

L'opération ne crée pas d'approfondissement de la mare, et les berges en pente douce sont favorisées. Les travaux s'effectuent depuis les berges et les boues extraites sont, après ressuyage, soit utilisées pour conforter les berges à l'intérieur de l'emprise du plan d'eau, soit exportées en dehors des zones humides. Toute autre réutilisation fait l'objet d'un porter à connaissance auprès du service en charge de la police de l'eau (DDTM).

Afin de ne pas perturber le cycle de reproduction des espèces animales et végétales, l'opération est réalisée sur une période comprise entre le 1^{er} août et le 30 novembre.

Utilisation des produits phytosanitaires

Les produits phytosanitaires sont interdits sur une bande non traitée de largeur minimale de 5 mètres autour du plan d'eau ainsi que, le cas échéant, aux abords de ses dispositifs d'alimentation et de vidange.

Incidences sur les espèces protégées

S'il est constaté la présence d'espèces protégées impactées par le mode d'entretien du plan d'eau, une demande d'autorisation dérogatoire est formulée auprès de la DREAL.

Article 3 – Conformité au dossier et modifications

Les installations, objets du présent arrêté, sont situées, installées et exploitées, conformément aux plans et contenu des dossiers de demande de déclaration, non contraires aux dispositions du présent arrêté.

Si le déclarant veut obtenir la modification de certaines prescriptions spécifiques applicables à l'installation, il en fait la demande au préfet qui statue alors par arrêté. Le silence gardé par l'administration pendant plus de trois mois, sur la demande du déclarant, vaut rejet.

Toute modification apportée aux ouvrages, installations, à leur mode d'utilisation, à la réalisation des travaux ou à l'aménagement en résultant, à l'exercice des activités ou à leur voisinage et entraînant un changement notable des éléments du dossier de déclaration, est portée, avant sa réalisation, à la connaissance du préfet qui peut exiger une nouvelle déclaration.

Lorsque le bénéficiaire de la déclaration est transmis à une autre personne que celle qui était mentionnée au dossier de déclaration, le nouveau bénéficiaire en fait la déclaration au préfet, dans les trois mois qui suivent la prise en charge de l'ouvrage. Cette déclaration mentionne, s'il s'agit d'une personne physique, les noms, prénoms et domicile du nouveau bénéficiaire et, s'il s'agit d'une personne morale, sa dénomination ou sa raison sociale, sa forme juridique, l'adresse de son siège social ainsi que la qualité du signataire de la déclaration.

La cessation définitive de l'exploitation de l'ouvrage, ou pour une période supérieure à deux ans, fait l'objet d'une déclaration par le pétitionnaire ou, à défaut, par le propriétaire, auprès du préfet, dans le mois qui suit la cessation définitive ou l'expiration du délai de deux ans.

Les références réglementaires indiquées concernent les règles en vigueur au jour de la notification du présent arrêté. Le pétitionnaire est tenu de se conformer aux textes qui viendraient s'y substituer ou les modifier.

Article 4 – Caractère de l'autorisation administrative

L'autorisation administrative est accordée à titre personnel, précaire et révocable sans indemnités de l'État exerçant ses pouvoirs de police.

Faute par le bénéficiaire de se conformer dans le délai fixé aux dispositions prescrites, l'administration peut prononcer la déchéance de la présente autorisation administrative et prendre les mesures nécessaires pour faire disparaître, aux frais du bénéficiaire, tout dommage provenant de son fait, ou pour prévenir ces dommages dans l'intérêt de l'environnement, de la sécurité et de la santé publique,

sans préjudice de l'application des dispositions pénales relatives aux contraventions au code de l'environnement.

Il en est de même dans le cas où, après s'être conformé aux dispositions prescrites, il change ensuite l'état des lieux fixé par la présente autorisation administrative, sans y être préalablement autorisé, ou s'il ne maintient pas constamment les installations en état normal de bon fonctionnement.

Article 5 – Durée de l'autorisation administrative

La présente autorisation administrative est valable pour une durée de 30 ans à compter de la notification du présent arrêté. Hormis pour les conditions citées dans le paragraphe suivant ou lors du retour à l'état naturel du plan d'eau, le renouvellement se fait tacitement.

Toutefois, le service en charge de la police de l'eau à la direction départementale des territoires et de la mer (DDTM) est en mesure de demander au pétitionnaire, tout au long de cette période d'autorisation administrative, toute adaptation des ouvrages rendue nécessaire par des modifications significatives ou des conditions hydrauliques.

Article 6 – Déclaration des incidents et accidents

Le bénéficiaire déclare, dès qu'il en a connaissance, au préfet, les accidents ou incidents intéressant les installations, ouvrages, travaux ou activités faisant l'objet de la présente autorisation administrative qui sont de nature à porter atteinte aux intérêts mentionnés à l'article L.211-1 du code de l'environnement.

Sans préjudice des mesures que peut prescrire le préfet, il fait prendre toutes les dispositions nécessaires pour mettre fin aux causes de l'incident ou accident, pour évaluer ses conséquences et y remédier.

Le bénéficiaire demeure responsable des accidents ou dommages qui sont la conséquence de l'activité ou de l'exécution des travaux et de l'aménagement.

En cas de non-respect de ses obligations, le pétitionnaire s'expose à des sanctions pénales.

Article 7 – Accès aux installations

Les agents en charge de la police de l'eau et des milieux aquatiques ont libre accès aux installations, ouvrages, travaux ou activités autorisés par la présente autorisation administrative, dans les conditions fixées par l'article L.171-1 du code de l'environnement. Ils peuvent demander communication de toute pièce utile au contrôle de la bonne exécution du présent arrêté.

Article 8 – Sanctions

En cas de non-respect des prescriptions du présent arrêté, le bénéficiaire est passible des sanctions administratives prévues aux articles L.171-6 et suivants du code de l'environnement et des sanctions pénales prévues aux articles L.216-6 à L.216-13.

Article 9 – Droits des tiers

Les droits des tiers sont et demeurent expressément réservés.

Article 10 – Autres réglementations

Le présent arrêté ne dispense en aucun cas le déclarant de faire les déclarations ou d'obtenir les autorisations requises par d'autres réglementations, notamment en matière d'archéologie préventive.

Article 11 – Publication et information des tiers

Le présent arrêté, énumérant notamment les motifs qui ont fondé la décision ainsi que les principales prescriptions auxquelles cette opération est soumise, est affiché dans la mairie de la commune précitée pendant une durée minimale d'un mois.

Un procès verbal de l'accomplissement de cette formalité est dressé par les soins de M. le maire et transmis au service en charge de la police de l'eau à la direction départementale des territoires et de la mer.

Le présent arrêté est publié au recueil des actes administratifs et mis à la disposition du public sur le site internet de la préfecture de la Seine-Maritime.

Article 12 – Exécution

La secrétaire générale de la préfecture de la Seine-Maritime, le maire de la commune d'Arélaune-en-Seine, le directeur départemental des territoires et de la mer, sont chargés, chacun en ce qui le concerne, de l'exécution du présent arrêté dont copie leur est adressée et qui est notifié au pétitionnaire. Copie de cet arrêté est adressée au (à la) :

- président de la fédération départementale des associations agréées pour la pêche et la protection des milieux aquatiques,
- président du conseil départemental de la Seine-Maritime,
- chef de la brigade départementale de l'office français de la biodiversité,
- directeur de l'agence régionale de santé Normandie,
- directrice du secteur aval de l'agence de l'eau Seine-Normandie,
- directeur régional de l'environnement, de l'aménagement et du logement,
- président de la fédération de chasse de la Seine-Maritime.

Fait à Rouen, le **24 NOV. 2021**

Pour le préfet de la Seine-Maritime
et par subdélégation

Le responsable du Service
Transitions Ressources et Milieux



Alexandre HERMENT

Voies et délais de recours :

Le présent acte peut être directement contesté devant le tribunal administratif de Rouen, dans les conditions définies à l'article R181-50 du code de l'environnement :

1° par les demandeurs ou exploitants, dans un délai de deux mois à compter de la notification,

2° par les tiers intéressés, en raison des inconvénients ou dangers, dans un délai de quatre mois à compter de la dernière formalité de publication.

Le tribunal administratif peut être saisi par l'application télérecours citoyens, accessible par le site : www.telerecours.fr

Le présent acte peut également faire l'objet d'un recours gracieux ou hiérarchique selon les dispositions des articles R181-51 et R181-52 du code de l'environnement.

Cité administrative, 2 rue Saint-Sever,
BP 76001, 76032 ROUEN Cedex
Tél : 02 35 58 53 27
<http://www.seine-maritime.gouv.fr>

Horaires d'ouverture : 8h30-12h00 / 13h30-
16h30 (du lundi au jeudi)
8h30-12h00 / 13h30-16h00 (le vendredi)

PS05 V06 05

**PLAN D'EAU DE LA COMMUNE DE LA MAILLERAYE SUR SEINE
SECTION CADASTRALE : ZE 0031 / ZE 0032**

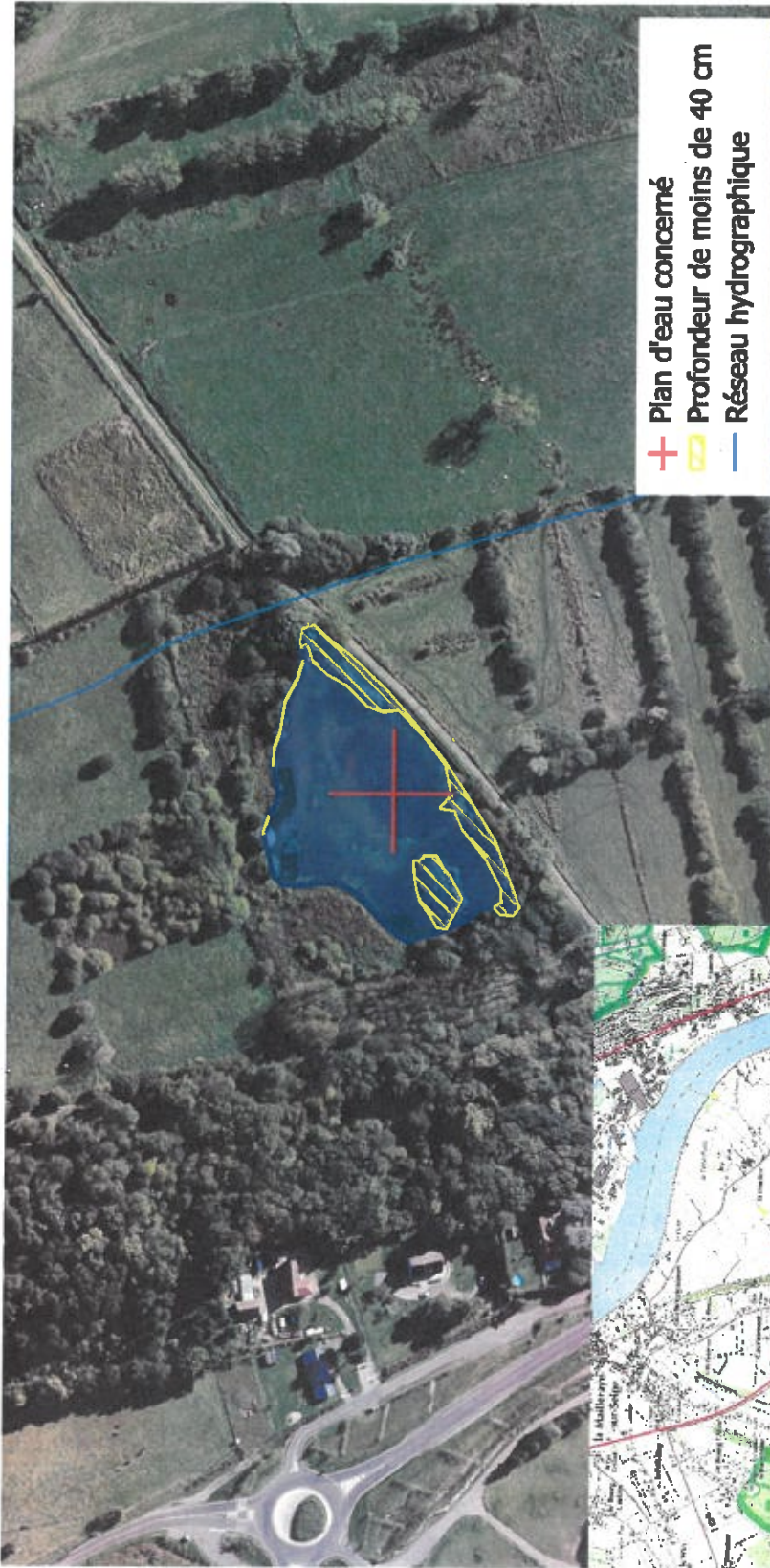

+ Plan d'eau concerné
 □ Profondeur de moins de 40 cm
 — Réseau hydrographique

01020 m

Numéro Gabion : 76-057-70
 Commune : LA MAILLERAYE SUR SEINE
 Lieu Dit : Lavieux

Surface totale : 8349 m²
 Surface de profondeur inférieure à 40 cm : 1409 m²
 Secteur : BOUCLES DE LA SEINE
 Cours d'eau : Affluent de la Seine
 Proximité du cours d'eau : 14,0 m
 Régime loi sur l'eau : Déclaration
 Natura 2000 : oui
 Totalemment ou partiellement situé en zone d'habitat N2000



Direction départementale des territoires et de la
mer de la Seine-Maritime

76-2022-02-10-00006

Plan d'eau



**PRÉFET
DE LA SEINE-
MARITIME**

*Liberté
Égalité
Fraternité*

**Direction départementale
des territoires et de la mer**

**ARRÊTÉ DU 10 FEV. 2022
PORTANT PRESCRIPTIONS AU TITRE DE L'ARTICLE L214-3 DU CODE DE
L'ENVIRONNEMENT, DU PLAN D'EAU CADASTRÉ AU «AP 0065»
À ARQUES-LA-BATAILLE**

**Service Transitions Ressources et Milieux
Bureau Milieux Aquatiques et Marins**

Affaire suivie par : Christèle FERNANDEZ
Tél. : 02 76 78 33 89
Mél : ddtm-strm-bmam@seine-maritime.gouv.fr

**Le préfet de la région Normandie, préfet de la Seine-Maritime,
Officier de la légion d'honneur
Commandeur de l'ordre national du Mérite**

- Vu le code de l'environnement et notamment ses articles L.211-3, L.214-6 et R.214-53 ;
- Vu le code civil et notamment ses articles 640 et suivants ;
- Vu le code rural et de la pêche maritime ;
- Vu le décret n° 2004-374 du 29 avril 2004 modifié relatif aux pouvoirs des préfets, à l'organisation et à l'action des services de l'État dans les régions et départements ;
- Vu le décret du Président de la République en date du 1^{er} avril 2019 nommant M. Pierre André DURAND, préfet de la région Normandie, préfet de la Seine-Maritime ;
- Vu l'arrêté ministériel du 27 août 1999 fixant les prescriptions applicables aux opérations de vidange de plans d'eau soumises à déclaration ;
- Vu l'arrêté ministériel du 4 mai 2017 relatif à la mise sur le marché et à l'utilisation des produits phytopharmaceutiques et de leurs adjuvants visés à l'article L.253-1 du code rural et de la pêche maritime ;
- Vu l'arrêté ministériel du 9 juin 2021 fixant les prescriptions techniques générales applicables aux plans d'eau, y compris en ce qui concerne les modalités de vidange ;
- Vu l'arrêté du préfet de bassin Seine-Normandie approuvant le schéma d'aménagement de gestion des eaux (SDAGE) ;

Cité administrative, 2 rue Saint-Sever,
BP 76001, 76032 ROUEN Cedex
Tél : 02 76 78 32 00
<http://www.seine-maritime.gouv.fr>

Horaires d'ouverture : 8h30-12h00 / 13h30-
16h30 (du lundi au jeudi)
8h30-12h00 / 13h30-16h00 (le vendredi)

- Vu l'arrêté préfectoral n° 20-43 du 15 juin 2020, portant délégation de signature à M. Jean KUGLER, directeur départemental des territoires et de la mer de la Seine-Maritime, en matière d'activités ;
- Vu l'arrêté préfectoral n° 21-025 du 25 octobre 2021 portant subdélégation de signature en matière d'activités ;
- Vu les éléments du dossier de déclaration d'existence ;
- Vu les dossiers, les plans et autres documents, liés à la demande ;
- Vu la notification faite au mandataire du projet d'arrêté en date du 4 août 2021 ;
- Vu l'absence de remarques du mandataire.

CONSIDÉRANT :

- que l'existence du plan d'eau situé sur la parcelle cadastrale AP 0065, appartenant ou géré par Monsieur BIGOT Joël est reconnue au titre du code de l'environnement sous la référence n° 76-2021-00455 ;
- que le présent arrêté fixe les statuts du plan d'eau ainsi que leur mode d'exploitation ;
- que le plan d'eau est situé en zone humide ;
- que l'alimentation gravitaire, c'est-à-dire via les eaux de ruissellement, n'est pas jugée impactante pour les milieux aquatiques ;
- que le prélèvement par pompage est impactant pour les milieux humides qu'il se fasse via un fossé, dans le cours d'eau, en zone humide... ;
- que les intérêts mentionnés à l'article L.211-1 du code de l'environnement sont préservés.

Sur proposition du directeur départemental des territoires et de la mer de la Seine-Maritime

ARRÊTE

Article 1er – Objet de la déclaration

Il est donné acte à monsieur BIGOT Joël, demeurant 663 rue Robert LEFRANC à SAINT-NICOLAS-D'ALIERMONT (76510), de la déclaration en application de l'article L.214-3 du code de l'environnement, sous réserve des prescriptions énoncées aux articles suivants et concernant la reconnaissance de l'existence du plan d'eau situé au lieu-dit prairies Budoux sur la commune de ARQUES-LA-BATAILLE avec les caractéristiques suivantes :

Plan d'eau (76-185-93)	
Parcelles cadastrales	AP 0065
Surface totale (en m ²)	2 843
Surface minimale de la mare (en m ²) où la profondeur est inférieure à 40 cm	267
Profondeur maximale (en cm)	100
Masse d'eau impactée	ARQUES
Nature, forme	Complexe
Usage du plan d'eau	Chasse

Concernant les zones inférieures à 40 cm, représentées hachurées sur le plan en annexe, elles sont en pente douce et régulière.

Les ouvrages constitutifs à ces aménagements rentrent dans la nomenclature des opérations soumises à déclaration au titre de l'article L.214-3 du code de l'environnement.

Les rubriques définies au tableau, de l'article R.214-1 du code de l'environnement, concernées par cette opération, sont les suivantes :

Rubrique	Intitulé	Arrêtés de prescriptions générales correspondant
3.2.3.0	Plans d'eau, permanents ou non : 1° dont la superficie est supérieure ou égale à 3 ha (A) ; 2° dont la superficie est supérieure à 0,1 ha mais inférieure à 3 ha (D).	Arrêté du 27 août 1999 Arrêté du 9 juin 2021
3.3.1.0	Assèchement, mise en eau, imperméabilisation, remblais de zones humides ou de marais, la zone asséchée ou mise en eau étant : 1° supérieure ou égale à 1 ha (A) ; 2° supérieure à 0,1 ha mais inférieure à 1 ha (D).	

Article 2 – Prescriptions spécifiques

2-1 – Alimentation

Toute alimentation gravitaire est autorisée par le présent arrêté, en dérogation de l'arrêté ministériel. On entend par gravitaire, une alimentation par prélèvement direct ou indirect dans un cours d'eau autre que par une action de pompage.

Les conditions d'alimentation gravitaire du présent article ne sont pas dérogatoires aux prescriptions des arrêtés pris en période de sécheresse disponibles sur le site de la préfecture de Seine-Maritime.

Toute autre alimentation par pompage dans le cours d'eau, sa nappe, son réseau hydrographique connecté ou dans un forage est interdit du 15 juin au 30 septembre.

Toute alimentation par pompage fait l'objet d'une déclaration auprès du service en charge de la police de l'eau de la direction départementale des territoires et de la mer (DDTM) comportant au minimum les éléments suivants :

- capacité de la pompe ;
- débit de pompage envisagé (minimum, maximum) ;
- lieu de pompage, avec plan IGN ou orthophoto avec la localisation du point de pompage et le lieu de la pompe, s'il est différent ;
- masse d'eau impactée par le pompage (cours d'eau, fossé ou nappe souterraine) ;
- référence dispositif de comptage (N° de série) et index ;
- coordonnée X en Lambert 93 du point de pompage ;
- coordonnée Y en Lambert 93 du point de pompage ;
- nom et coordonnées de la personne en charge du pompage, y compris coordonnées téléphoniques et courriel.

De plus, en cas de prélèvement pendant l'année civile, les volumes prélevés font l'objet d'une information auprès du service en charge de la police de l'eau de la DDTM, au plus tard au 31 janvier de l'année suivante comprenant les dates et horaires de début et de fin du prélèvement, ainsi que les volumes prélevés en mètre cube.

2-2 – Vidange

Dans le cas où la vidange s'effectue par pompage, le rejet de la pompe se fait, lorsque cela est possible, vers une pâture. Toute vidange vers un cours d'eau ou un réseau hydrologique connecté au cours d'eau est interdite du 1^{er} novembre au 31 juillet, sans système de traitement abattant au moins 80 % des matières en suspension et sans que la concentration du rejet soit inférieure à 30 mg/l. Toute vidange est interdite vers un cours d'eau (directement ou indirectement) en cas de canicule (température supérieure à 30° C).

De plus, pour toutes les vidanges, le débit de rejet ne dépasse pas 5 % du module du cours d'eau (débit moyen du cours d'eau sur une année). En cas de débit supérieur, une demande est effectuée auprès du bureau en charge de la police de l'eau (DDTM) avec mise en place de moyens visant à limiter la diffusion de matières en suspension (efficacité de 70 % d'abattement).

Préalablement à la vidange d'un plan d'eau entre le 1^{er} mars et le 31 juillet, une vérification de présence d'amphibiens est réalisée, si la présence est confirmée, la vidange est reportée.

En dehors du cas exposé à l'alinéa précédent, en cas de présence d'espèces aquatiques, une pêche de sauvegarde est faite avant toute intervention ou la vidange est reportée.

2-3 – Mode d'entretien

Toutes les interventions visant à surcreuser la mare, à l'agrandir ou à modifier ses caractéristiques définies à l'article 1 font l'objet d'un porter à connaissance auprès des services en charge de la police de l'eau (DDTM) en amont des travaux.

Toute mesure visant à mettre en pente douce les berges, est autorisée, sous réserve de ne pas agrandir la surface miroir du plan d'eau correspondant à la surface totale visée à l'article 1 du présent arrêté.

Un surcreusement limité d'une dizaine de mètres carrés maximum, peut être créé afin de préserver les espèces amphibiennes durant les périodes sèches.

Toutes les mesures de végétalisation post-travaux favorisent en premier lieu l'expression de la banque de graines contenues dans le sol.

Espèces invasives

Dans l'objectif de la préservation des milieux aquatiques et de la pérennité de l'ouvrage, le pétitionnaire surveille l'éventuelle apparition d'espèces invasives animales ou végétales et met en œuvre les méthodes curatives qui s'imposent : arrachages mécaniques et manuels des plantes après abaissement du plan d'eau, piégeage et pêche.

Parmi ces espèces envahissantes figurent notamment :

- les espèces végétales : la jussie (*Ludwigia grandiflora*, *Ludwigia peploides*), le lagarosiphon (*Lagarosiphon major*), le myriophylle du Brésil (*Myriophyllum aquaticum*) ;
- les espèces animales : le poisson-chat (*Ictalurus melas*), la perche soleil (*Lepomis gibbosus*), l'écrevisse de Louisiane (*Procambarus clarkii*), la tortue de Floride (*Trachemys scripta elegans*) et d'une manière générale les espèces de poissons, de crustacés et de grenouilles susceptibles de provoquer des déséquilibres biologiques dans les eaux visées à l'article R.432-5 du code de l'environnement.

Réglementation curage

L'épandage des boues de curage est conforme au règlement sanitaire départemental qui prévoit que « l'épandage n'est possible que si leur composition est compatible avec la protection des sols et des eaux, notamment en ce qui concerne la concentration en métaux lourds et autres éléments toxiques qu'elles peuvent contenir ».

Les paramètres concernés sont les suivants : Cd, Cr, Cu, Mercure, Ni, Pb, Zn, Cr+, Cu+, Ni+, Zn+.

Entretien du plan d'eau

L'entretien des plans d'eau satisfait aux prescriptions générales ou particulières relatives aux périmètres de protection de sources, puits, captages ou prise d'eau. De fait, concernant le curage des plans d'eau :

- le déversement des vases du curage dans les cours d'eau est interdit ;
- l'épandage des boues de curage d'étangs est interdit à moins de 50 m des immeubles non liés à l'exploitation agricole, habités ou occupés habituellement par des tiers, des zones de loisirs et des établissements recevant du public et à proximité des voies de communication.

Avant de commencer toute opération de curage, il faut bien repérer le niveau de la limite de vase et du système d'étanchéité pour ne pas percer la couche étanche en attaquant la calotte d'argile ou en crevant la bâche, s'il en existe une.

L'opération ne crée pas d'approfondissement de la mare, et les berges en pente douce sont favorisées. Les travaux s'effectuent depuis les berges et les boues extraites sont, après ressuyage, soit utilisées pour conforter les berges à l'intérieur de l'emprise du plan d'eau, soit exportées en dehors des zones humides. Toute autre réutilisation fait l'objet d'un porter à connaissance auprès du service en charge de la police de l'eau (DDTM).

Afin de ne pas perturber le cycle de reproduction des espèces animales et végétales, l'opération est réalisée sur une période comprise entre le 1^{er} août et le 30 novembre.

Utilisation des produits phytosanitaires

Les produits phytosanitaires sont interdits sur une bande non traitée de largeur minimale de 5 mètres autour du plan d'eau ainsi que, le cas échéant, aux abords de ses dispositifs d'alimentation et de vidange.

Incidences sur les espèces protégées

S'il est constaté la présence d'espèces protégées impactées par le mode d'entretien du plan d'eau, une demande d'autorisation dérogatoire est formulée auprès de la DREAL.

Natura 2000

Tout entretien dans des zones d'habitat Natura 2000 fait l'objet d'une notice d'incidence envoyé au service en charge de son instruction (DDTM). Les travaux ne peuvent commencer qu'après accord explicite sous un délai de 2 mois après la délivrance de l'accusé de réception.

Tout plan d'eau situé dans un périmètre Natura 2000, fait l'objet d'une information auprès du service en charge de l'instruction des dossiers d'incidence de la DDTM et du questionnaire du site, préalablement aux travaux.

Article 3 – Conformité au dossier et modifications

Les installations, objets du présent arrêté, sont situées, installées et exploitées, conformément aux plans et contenu des dossiers de demande de déclaration, non contraires aux dispositions du présent arrêté.

Si le déclarant veut obtenir la modification de certaines prescriptions spécifiques applicables à l'installation, il en fait la demande au préfet qui statue alors par arrêté. Le silence gardé par l'administration pendant plus de trois mois, sur la demande du déclarant, vaut rejet.

Toute modification apportée aux ouvrages, installations, à leur mode d'utilisation, à la réalisation des travaux ou à l'aménagement en résultant, à l'exercice des activités ou à leur voisinage et entraînant un changement notable des éléments du dossier de déclaration, est portée, avant sa réalisation, à la connaissance du préfet qui peut exiger une nouvelle déclaration.

Lorsque le bénéficiaire de la déclaration est transmis à une autre personne que celle qui était mentionnée au dossier de déclaration, le nouveau bénéficiaire en fait la déclaration au préfet, dans les trois mois qui suivent la prise en charge de l'ouvrage. Cette déclaration mentionne, s'il s'agit d'une personne physique, les noms, prénoms et domicile du nouveau bénéficiaire et, s'il s'agit d'une personne morale, sa dénomination ou sa raison sociale, sa forme juridique, l'adresse de son siège social ainsi que la qualité du signataire de la déclaration.

La cessation définitive de l'exploitation de l'ouvrage, ou pour une période supérieure à deux ans, fait l'objet d'une déclaration par le pétitionnaire ou, à défaut, par le propriétaire, auprès du préfet, dans le mois qui suit la cessation définitive ou l'expiration du délai de deux ans.

Les références réglementaires indiquées concernent les règles en vigueur au jour de la notification du présent arrêté. Le pétitionnaire est tenu de se conformer aux textes qui viendraient s'y substituer ou les modifier.

Article 4 – Caractère de l'autorisation administrative

L'autorisation administrative est accordée à titre personnel, précaire et révocable sans indemnités de l'État exerçant ses pouvoirs de police.

Faute par le bénéficiaire de se conformer dans le délai fixé aux dispositions prescrites, l'administration peut prononcer la déchéance de la présente autorisation administrative et prendre les mesures nécessaires pour faire disparaître, aux frais du bénéficiaire, tout dommage provenant de son fait, ou pour prévenir ces dommages dans l'intérêt de l'environnement, de la sécurité et de la santé publique, sans préjudice de l'application des dispositions pénales relatives aux contraventions au code de l'environnement.

Il en est de même dans le cas où, après s'être conformé aux dispositions prescrites, il change ensuite l'état des lieux fixé par la présente autorisation administrative, sans y être préalablement autorisé, ou s'il ne maintient pas constamment les installations en état normal de bon fonctionnement.

Article 5 – Durée de l'autorisation administrative

La présente autorisation administrative est valable pour une durée de 30 ans à compter de la notification du présent arrêté. Hormis pour les conditions citées dans le paragraphe suivant ou lors du retour à l'état naturel du plan d'eau, le renouvellement se fait tacitement.

Toutefois, le service en charge de la police de l'eau à la direction départementale des territoires et de la mer (DDTM) est en mesure de demander au pétitionnaire, tout au long de cette période d'autorisation administrative, toute adaptation des ouvrages rendue nécessaire par des modifications significatives ou des conditions hydrauliques.

Article 6 – Déclaration des incidents et accidents

Le bénéficiaire déclare, dès qu'il en a connaissance, au préfet, les accidents ou incidents intéressant les installations, ouvrages, travaux ou activités faisant l'objet de la présente autorisation administrative qui sont de nature à porter atteinte aux intérêts mentionnés à l'article L.211-1 du code de l'environnement.

Sans préjudice des mesures que peut prescrire le préfet, il fait prendre toutes les dispositions nécessaires pour mettre fin aux causes de l'incident ou accident, pour évaluer ses conséquences et y remédier.

Le bénéficiaire demeure responsable des accidents ou dommages qui sont la conséquence de l'activité ou de l'exécution des travaux et de l'aménagement.

En cas de non-respect de ses obligations, le pétitionnaire s'expose à des sanctions pénales.

Article 7 – Accès aux installations

Les agents en charge de la police de l'eau et des milieux aquatiques ont libre accès aux installations, ouvrages, travaux ou activités autorisés par la présente autorisation administrative, dans les conditions fixées par l'article L.171-1 du code de l'environnement. Ils peuvent demander communication de toute pièce utile au contrôle de la bonne exécution du présent arrêté.

Article 8 – Sanctions

En cas de non-respect des prescriptions du présent arrêté, le bénéficiaire est passible des sanctions administratives prévues aux articles L.171-6 et suivants du code de l'environnement et des sanctions pénales prévues aux articles L.216-6 à L.216-13.

Article 9 – Droits des tiers

Les droits des tiers sont et demeurent expressément réservés.

Article 10 – Autres réglementations

Le présent arrêté ne dispense en aucun cas le déclarant de faire les déclarations ou d'obtenir les autorisations requises par d'autres réglementations, notamment en matière d'archéologie préventive.

Article 11 – Publication et information des tiers

Le présent arrêté, énumérant notamment les motifs qui ont fondé la décision ainsi que les principales prescriptions auxquelles cette opération est soumise, est affiché dans la mairie de la commune précitée pendant une durée minimale d'un mois.

Un procès verbal de l'accomplissement de cette formalité est dressé par les soins de M. le maire et transmis au service en charge de la police de l'eau à la direction départementale des territoires et de la mer.

Le présent arrêté est publié au recueil des actes administratifs et mis à la disposition du public sur le site internet de la préfecture de la Seine-Maritime.

Article 12 – Exécution

La secrétaire générale de la préfecture de la Seine-Maritime, le maire de la commune de Arques-la-Bataille, le directeur départemental des territoires et de la mer, sont chargés, chacun en ce qui le concerne, de l'exécution du présent arrêté dont copie leur est adressée et qui est notifié au pétitionnaire. Copie de cet arrêté est adressée au (à la) :

- président de la fédération départementale des associations agréées pour la pêche et la protection des milieux aquatiques,
- président du conseil départemental de la Seine-Maritime,
- chef de la brigade départementale de l'office français de la biodiversité,
- directeur de l'agence régionale de santé Normandie,
- directrice du secteur aval de l'agence de l'eau Seine-Normandie,
- directeur régional de l'environnement, de l'aménagement et du logement,
- président de la fédération de chasse de la Seine-Maritime.

Fait à Rouen, le **10 FEV. 2022**

Pour le préfet de la Seine-Maritime
et par subdélégation

Le responsable du Service
Transitions Ressources et Milieux



Alexandre HERMENT

Voies et délais de recours :

Le présent acte peut être directement contesté devant le tribunal administratif de Rouen, dans les conditions définies à l'article R181-50 du code de l'environnement :

1° par les demandeurs ou exploitants, dans un délai de deux mois à compter de la notification,

2° par les tiers intéressés, en raison des inconvénients ou dangers, dans un délai de quatre mois à compter de la dernière formalité de publication.

Le tribunal administratif peut être saisi par l'application télérecours citoyens, accessible par le site : www.telerecours.fr

Le présent acte peut également faire l'objet d'un recours gracieux ou hiérarchique selon les dispositions des articles R181-51 et R181-52 du code de l'environnement.

Cité administrative, 2 rue Saint-Sever,
BP 76001, 76032 ROUEN Cedex
Tél : 02 76 78 32 00
<http://www.seine-maritime.gouv.fr>

Horaires d'ouverture : 8h30-12h00 / 13h30-
16h30 (du lundi au jeudi)
8h30-12h00 / 13h30-16h00 (le vendredi)

**PLAN D'EAU DE LA COMMUNE DE ARQUES LA BATAILLE
SECTION CADASTRALE : AP 0065**

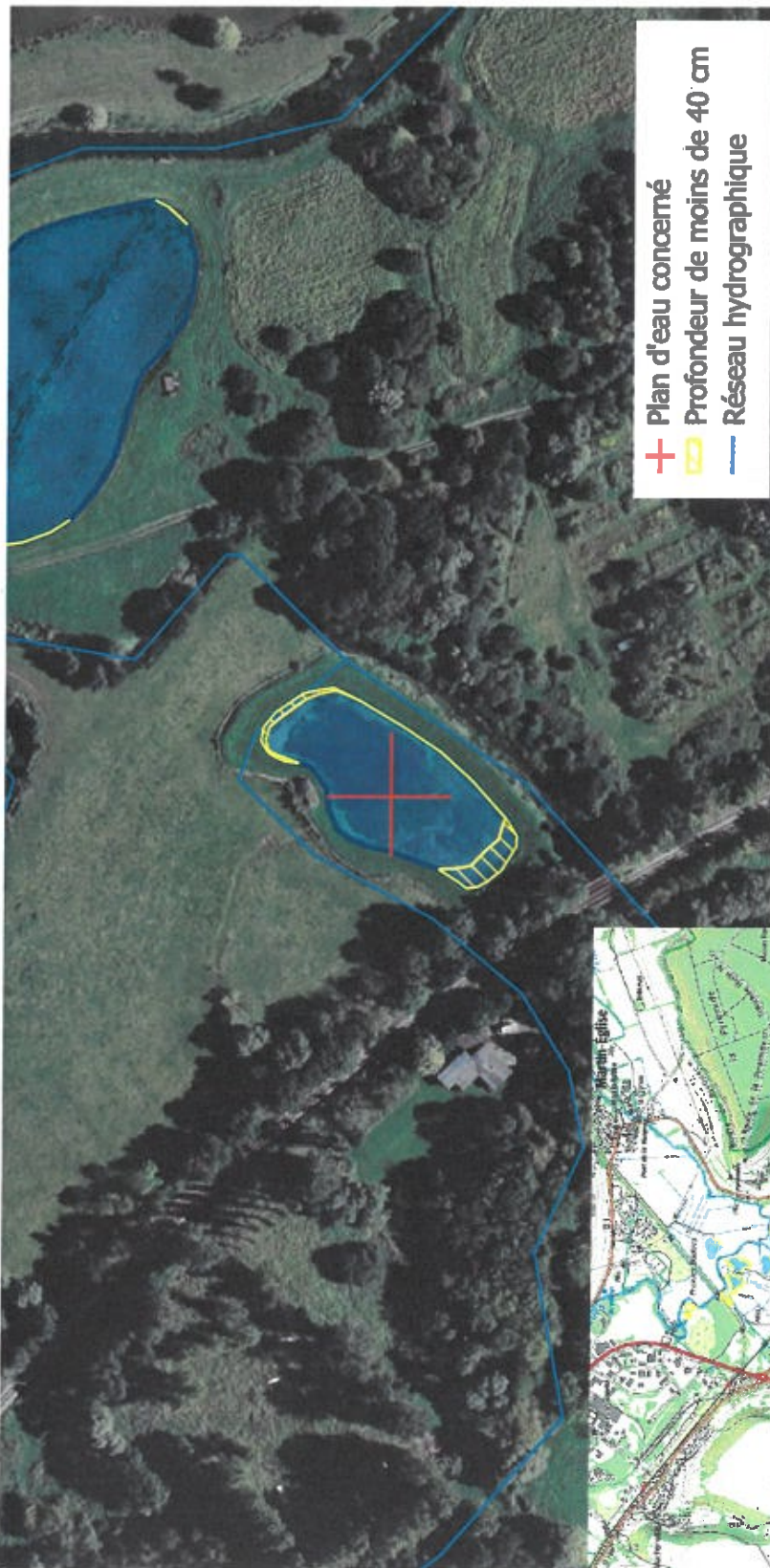

+ Plan d'eau concerné
 Profondeur de moins de 40 cm
 Réseau hydrographique

0 1020 m



Numéro Gabion : 76-185-93
 Commune : ARQUES LA BATAILLE
 Lieu Dit : prairies Budoux
 Surface totale : 2843 m²
 Surface de profondeur inférieure à 40 cm : 267 m²
 Secteur : ARQUES
 Cours d'eau : Affluent de l'Arques
 Proximité du cours d'eau : 0,4 m
 Régime loi sur l'eau : Déclaration
 Natura 2000 : non

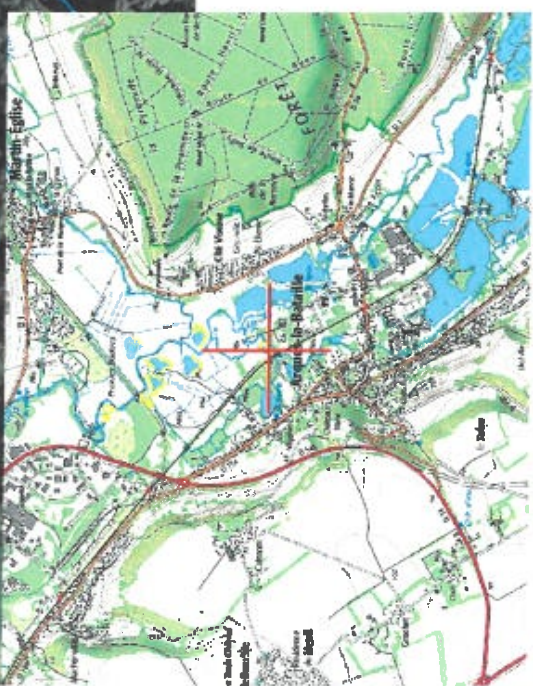

Direction départementale des territoires et de la
mer de la Seine-Maritime

76-2021-11-24-00003

Plan d'eau



**PRÉFET
DE LA SEINE-
MARITIME**

*Liberté
Égalité
Fraternité*

**Direction départementale
des territoires et de la mer**

ARRÊTÉ DU 24 NOV. 2021
PORTANT PRESCRIPTIONS AU TITRE DE L'ARTICLE L214-3 DU CODE DE
L'ENVIRONNEMENT, DU PLAN D'EAU CADASTRÉ AU «AP 0010 / AP 0186»
À ARQUES-LA-BATAILLE

Service Transitions Ressources et Milieux
Bureau Milieux Aquatiques et Marins

Affaire suivie par : Christèle FERNANDEZ
Tél. : 02 32 18 94 84
Mél : ddtm-strm-bmam@seine-maritime.gouv.fr

Le préfet de la région Normandie, préfet de la Seine-Maritime,
Officier de la légion d'honneur
Officier de l'ordre national du Mérite

- Vu le code de l'environnement et notamment ses articles L.211-3, L.214-6 et R.214-53 ;
- Vu le code civil et notamment ses articles 640 et suivants ;
- Vu le code rural et de la pêche maritime ;
- Vu le décret n° 2004-374 du 29 avril 2004 modifié relatif aux pouvoirs des préfets, à l'organisation et à l'action des services de l'État dans les régions et départements ;
- Vu le décret du Président de la République en date du 1^{er} avril 2019 nommant M. Pierre André DURAND, préfet de la région Normandie, préfet de la Seine-Maritime ;
- Vu l'arrêté ministériel du 27 août 1999 fixant les prescriptions applicables aux opérations de vidange de plans d'eau soumises à déclaration ;
- Vu l'arrêté ministériel du 4 mai 2017 relatif à la mise sur le marché et à l'utilisation des produits phytopharmaceutiques et de leurs adjuvants visés à l'article L.253-1 du code rural et de la pêche maritime ;
- Vu l'arrêté ministériel du 9 juin 2021 fixant les prescriptions techniques générales applicables aux plans d'eau, y compris en ce qui concerne les modalités de vidange ;
- Vu l'arrêté du préfet de bassin Seine-Normandie approuvant le schéma d'aménagement de gestion des eaux (SDAGE) ;

Cité administrative, 2 rue Saint-Sever,
BP 76001, 76032 ROUEN Cedex
Tél : 02 35 58 53 27
<http://www.seine-maritime.gouv.fr>

Horaires d'ouverture : 8h30-12h00 / 13h30-
16h30 (du lundi au jeudi)
8h30-12h00 / 13h30-16h00 (le vendredi)

1/7

- Vu l'arrêté préfectoral n° 20-43 du 15 juin 2020, portant délégation de signature à M. Jean KUGLER, directeur départemental des territoires et de la mer de la Seine-Maritime, en matière d'activités ;
- Vu l'arrêté préfectoral n° 21-025 du 25 octobre 2021 portant subdélégation de signature en matière d'activités ;
- Vu les éléments du dossier de déclaration d'existence ;
- Vu les dossiers, les plans et autres documents, liés à la demande ;
- Vu la notification faite au mandataire du projet d'arrêté en date du 4 août 2021 ;
- Vu la réponse du mandataire sur l'absence de remarques en date du 3 septembre 2021.

CONSIDÉRANT :

- que l'existence du plan d'eau situé sur la parcelle cadastrale AP 0010 / AP 0186, appartenant ou géré par monsieur RADOUX Xavier est reconnue au titre du code de l'environnement sous la référence n° 76-2021-00374 ;
- que le présent arrêté fixe les statuts du plan d'eau ainsi que leur mode d'exploitation ;
- que le plan d'eau est situé en zone humide ;
- que l'alimentation gravitaire, c'est-à-dire via les eaux de ruissellement, n'est pas jugée impactante pour les milieux aquatiques ;
- que le prélèvement par pompage est impactant pour les milieux humides qu'il se fasse via un fossé, dans le cours d'eau, en zone humide... ;
- que les intérêts mentionnés à l'article L.211-1 du code de l'environnement sont préservés.

Sur proposition du directeur départemental des territoires et de la mer de la Seine-Maritime

ARRÊTE

Article 1er – Objet de la déclaration

Il est donné acte à monsieur RADOUX Xavier, demeurant Route de Paris à AUBERMESNIL-BEAUMAIS (76 550), de la déclaration en application de l'article L.214-3 du code de l'environnement, sous réserve des prescriptions énoncées aux articles suivants et concernant la reconnaissance de l'existence du plan d'eau situé au lieu-dit prairies Budoux sur la commune de ARQUES-LA-BATAILLE avec les caractéristiques suivantes :

Plan d'eau (76-088-00)	
Parcelles cadastrales	AP 0010 / AP 0186
Surface totale (en m ²)	2 960
Surface minimale de la mare (en m ²) où la profondeur est inférieure à 40 cm	279
Profondeur maximale (en cm)	
Masse d'eau impactée	ARQUES
Nature, forme	Triangle
Usage du plan d'eau	Chasse

Concernant les zones inférieures à 40 cm, représentées hachurées sur les plans en annexe, elles sont en pente douce et régulière.

Les ouvrages constitutifs à ces aménagements rentrent dans la nomenclature des opérations soumises à déclaration au titre de l'article L.214-3 du code de l'environnement.

Les rubriques définies au tableau, de l'article R.214-1 du code de l'environnement, concernées par cette opération, sont les suivantes :

Rubrique	Intitulé	Arrêtés de prescriptions générales correspondant
3.2.3.0	Plans d'eau, permanents ou non : 1° dont la superficie est supérieure ou égale à 3 ha (A) ; 2° dont la superficie est supérieure à 0,1 ha mais inférieure à 3 ha (D).	Arrêté du 27 août 1999 Arrêté du 9 juin 2021
3.3.1.0	Assèchement, mise en eau, imperméabilisation, remblais de zones humides ou de marais, la zone asséchée ou mise en eau étant : 1° supérieure ou égale à 1 ha (A) ; 2° supérieure à 0,1 ha mais inférieure à 1 ha (D).	

Article 2 – Prescriptions spécifiques

2-1 – Alimentation

Toute alimentation gravitaire est autorisée par le présent arrêté. On entend par gravitaire, une alimentation par prélèvement direct ou indirect dans un cours d'eau autre que par une action de pompage.

Les conditions d'alimentation gravitaire du présent article ne sont pas dérogatoires aux prescriptions des arrêtés pris en période de sécheresse disponibles sur le site de la préfecture de Seine-Maritime. Cette alimentation n'est pas concernée par les restrictions prises par arrêté ministériel ou préfectoral, excepté ceux relatifs à la sécheresse.

Toute autre alimentation par pompage dans le cours d'eau, sa nappe, son réseau hydrographique connecté ou dans un forage est interdit du 15 juin au 30 septembre.

Toute alimentation par pompage fait l'objet d'une déclaration auprès du service en charge de la police de l'eau de la direction départementale des territoires et de la mer (DDTM) comportant au minimum les éléments suivants :

- capacité de la pompe ;
- débit de pompage envisagé (minimum, maximum) ;
- lieu de pompage, avec plan IGN ou orthophoto avec la localisation du point de pompage et le lieu de la pompe, s'il est différent ;
- masse d'eau impactée par le pompage (cours d'eau, fossé ou nappe souterraine) ;
- référence dispositif de comptage (N° de série) et index ;
- coordonnée X en Lambert 93 du point de pompage ;
- coordonnée Y en Lambert 93 du point de pompage ;
- nom et coordonnées de la personne en charge du pompage, y compris coordonnées téléphoniques et courriel.

De plus, en cas de prélèvement pendant l'année civile, les volumes prélevés font l'objet d'une information auprès du service en charge de la police de l'eau de la DDTM, au plus tard au 31 janvier de l'année suivante comprenant les dates et horaires de début et de fin du prélèvement, ainsi que les volumes prélevés en mètre cube.

2-2 – Vidange

Dans le cas où la vidange s'effectue par pompage, le rejet de la pompe se fait, lorsque cela est possible, vers une pâture. Toute vidange vers un cours d'eau ou un réseau hydrologique connecté au cours d'eau est interdite du 1^{er} novembre au 31 juillet, sans système de traitement abattant au moins 80 % des matières en suspension et sans que la concentration du rejet soit inférieure à 30 mg/l. Toute vidange est

interdite vers un cours d'eau (directement ou indirectement) en cas de canicule (température supérieure à 30°C).

De plus, pour toutes les vidanges, le débit de rejet ne dépasse pas 5 % du module du cours d'eau (débit moyen du cours d'eau sur une année). En cas de débit supérieur, une demande est effectuée auprès du bureau en charge de la police de l'eau (DDTM) avec mise en place de moyens visant à limiter la diffusion de matières en suspension (efficacité de 70 % d'abattement).

Préalablement à la vidange d'un plan d'eau entre le 1er mars et le 31 juillet, une vérification de présence d'amphibiens est réalisée, si la présence est confirmée, la vidange est reportée. En dehors du cas exposé à l'alinéa précédent, en cas de présence d'espèces aquatiques, une pêche de sauvegarde est faite avant toute intervention ou la vidange est reportée.

2-3 – Mode d'entretien

Toutes les interventions visant à surcreuser la mare ou à l'agrandir dans ses caractéristiques définies à l'article 1 font l'objet d'un porter à connaissance auprès des services en charge de la police de l'eau (DDTM) en amont des travaux.

Toute mesure visant à mettre en pente douce les berges, est autorisée, sous réserve de ne pas agrandir la surface miroir du plan d'eau correspondant à la surface totale visée à l'article 1 du présent arrêté.

Un surcreusement limité d'une dizaine de mètres carrés maximum, peut être créé afin de préserver les espèces amphibiennes durant les périodes sèches.

Toutes les mesures de végétalisation post-travaux favorisent en premier lieu l'expression de la banque de graines contenues dans le sol.

Espèces invasives

Dans l'objectif de la préservation des milieux aquatiques et de la pérennité de l'ouvrage, le pétitionnaire surveille l'éventuelle apparition d'espèces invasives animales ou végétales et met en œuvre les méthodes curatives qui s'imposent : arrachages mécaniques et manuels des plantes après abaissement du plan d'eau, piégeage et pêche.

Parmi ces espèces envahissantes figurent notamment :

- les espèces végétales : la jussie (*Ludwigia grandiflora*, *Ludwigia peploides*), le lagarosiphon (*Lagarosiphon major*), le myriophylle du Brésil (*Myriophyllum aquaticum*) ;
- les espèces animales : le poisson-chat (*Ictalurus melas*), la perche soleil (*Lepomis gibbosus*), l'écrevisse de Louisiane (*Procambarus clarkii*), la tortue de Floride (*Trachemys scripta elegans*) et d'une manière générale les espèces de poissons, de crustacés et de grenouilles susceptibles de provoquer des déséquilibres biologiques dans les eaux visées à l'article R.432-5 du code de l'environnement.

Réglementation curage

L'épandage des boues de curage est conforme au Règlement Sanitaire Départemental qui prévoit que « l'épandage n'est possible que si leur composition est compatible avec la protection des sols et des eaux, notamment en ce qui concerne la concentration en métaux lourds et autres éléments toxiques qu'elles peuvent contenir ».

Les paramètres concernés sont les suivants : Cd, Cr, Cu, Mercure, Ni, Pb, Zn, Cr+, Cu+, Ni+, Zn+.

Entretien du plan d'eau

L'entretien des plans d'eau satisfait aux prescriptions générales ou particulières relatives aux périmètres de protection de sources, puits, captages ou prise d'eau. De fait, concernant le curage des plans d'eau :

- le déversement des vases du curage dans les cours d'eau est interdit ;
- l'épandage des boues de curage d'étangs est interdit à moins de 50 m des immeubles non liés à l'exploitation agricole, habités ou occupés habituellement par des tiers, des zones de loisirs et des établissements recevant du public et à proximité des voies de communication.

Avant de commencer toute opération de curage, il faut bien repérer le niveau de la limite de vase et du système d'étanchéité pour ne pas percer la couche étanche en attaquant la calotte d'argile ou en crevant la bâche, s'il en existe une.

L'opération ne crée pas d'approfondissement de la mare, et les berges en pente douce sont favorisées. Les travaux s'effectuent depuis les berges et les boues extraites sont, après ressuage, soit utilisées pour conforter les berges à l'intérieur de l'emprise du plan d'eau, soit exportées en dehors des zones humides. Toute autre réutilisation fait l'objet d'un porteur à connaissance auprès du service en charge de la police de l'eau (DDTM).

Afin de ne pas perturber le cycle de reproduction des espèces animales et végétales, l'opération est réalisée sur une période comprise entre le 1^{er} août et le 30 novembre.

Utilisation des produits phytosanitaires

Les produits phytosanitaires sont interdits sur une bande non traitée de largeur minimale de 5 mètres autour du plan d'eau ainsi que, le cas échéant, aux abords de ses dispositifs d'alimentation et de vidange.

Incidences sur les espèces protégées

S'il est constaté la présence d'espèces protégées impactées par le mode d'entretien du plan d'eau, une demande d'autorisation dérogatoire est formulée auprès de la DREAL.

Article 3 – Conformité au dossier et modifications

Les installations, objets du présent arrêté, sont situées, installées et exploitées, conformément aux plans et contenu des dossiers de demande de déclaration, non contraires aux dispositions du présent arrêté.

Si le déclarant veut obtenir la modification de certaines prescriptions spécifiques applicables à l'installation, il en fait la demande au préfet qui statue alors par arrêté. Le silence gardé par l'administration pendant plus de trois mois, sur la demande du déclarant, vaut rejet.

Toute modification apportée aux ouvrages, installations, à leur mode d'utilisation, à la réalisation des travaux ou à l'aménagement en résultant, à l'exercice des activités ou à leur voisinage et entraînant un changement notable des éléments du dossier de déclaration, est portée, avant sa réalisation, à la connaissance du préfet qui peut exiger une nouvelle déclaration.

Lorsque le bénéfice de la déclaration est transmis à une autre personne que celle qui était mentionnée au dossier de déclaration, le nouveau bénéficiaire en fait la déclaration au préfet, dans les trois mois qui suivent la prise en charge de l'ouvrage. Cette déclaration mentionne, s'il s'agit d'une personne physique, les noms, prénoms et domicile du nouveau bénéficiaire et, s'il s'agit d'une personne morale, sa dénomination ou sa raison sociale, sa forme juridique, l'adresse de son siège social ainsi que la qualité du signataire de la déclaration.

La cessation définitive de l'exploitation de l'ouvrage, ou pour une période supérieure à deux ans, fait l'objet d'une déclaration par le pétitionnaire ou, à défaut, par le propriétaire, auprès du préfet, dans le mois qui suit la cessation définitive ou l'expiration du délai de deux ans.

Les références réglementaires indiquées concernent les règles en vigueur au jour de la notification du présent arrêté. Le pétitionnaire est tenu de se conformer aux textes qui viendraient s'y substituer ou les modifier.

Article 4 – Caractère de l'autorisation administrative

L'autorisation administrative est accordée à titre personnel, précaire et révocable sans indemnités de l'État exerçant ses pouvoirs de police.

Faute par le bénéficiaire de se conformer dans le délai fixé aux dispositions prescrites, l'administration peut prononcer la déchéance de la présente autorisation administrative et prendre les mesures nécessaires pour faire disparaître, aux frais du bénéficiaire, tout dommage provenant de son fait, ou pour prévenir ces dommages dans l'intérêt de l'environnement, de la sécurité et de la santé publique,

sans préjudice de l'application des dispositions pénales relatives aux contraventions au code de l'environnement.

Il en est de même dans le cas où, après s'être conformé aux dispositions prescrites, il change ensuite l'état des lieux fixé par la présente autorisation administrative, sans y être préalablement autorisé, ou s'il ne maintient pas constamment les installations en état normal de bon fonctionnement.

Article 5 – Durée de l'autorisation administrative

La présente autorisation administrative est valable pour une durée de 30 ans à compter de la notification du présent arrêté. Hormis pour les conditions citées dans le paragraphe suivant ou lors du retour à l'état naturel du plan d'eau, le renouvellement se fait tacitement.

Toutefois, le service en charge de la police de l'eau à la direction départementale des territoires et de la mer (DDTM) est en mesure de demander au pétitionnaire, tout au long de cette période d'autorisation administrative, toute adaptation des ouvrages rendue nécessaire par des modifications significatives ou des conditions hydrauliques.

Article 6 – Déclaration des incidents et accidents

Le bénéficiaire déclare, dès qu'il en a connaissance, au préfet, les accidents ou incidents intéressant les installations, ouvrages, travaux ou activités faisant l'objet de la présente autorisation administrative qui sont de nature à porter atteinte aux intérêts mentionnés à l'article L.211-1 du code de l'environnement.

Sans préjudice des mesures que peut prescrire le préfet, il fait prendre toutes les dispositions nécessaires pour mettre fin aux causes de l'incident ou accident, pour évaluer ses conséquences et y remédier.

Le bénéficiaire demeure responsable des accidents ou dommages qui sont la conséquence de l'activité ou de l'exécution des travaux et de l'aménagement.

En cas de non-respect de ses obligations, le pétitionnaire s'expose à des sanctions pénales.

Article 7 – Accès aux installations

Les agents en charge de la police de l'eau et des milieux aquatiques ont libre accès aux installations, ouvrages, travaux ou activités autorisés par la présente autorisation administrative, dans les conditions fixées par l'article L.171-1 du code de l'environnement. Ils peuvent demander communication de toute pièce utile au contrôle de la bonne exécution du présent arrêté.

Article 8 – Sanctions

En cas de non-respect des prescriptions du présent arrêté, le bénéficiaire est passible des sanctions administratives prévues aux articles L.171-6 et suivants du code de l'environnement et des sanctions pénales prévues aux articles L.216-6 à L.216-13.

Article 9 – Droits des tiers

Les droits des tiers sont et demeurent expressément réservés.

Article 10 – Autres réglementations

Le présent arrêté ne dispense en aucun cas le déclarant de faire les déclarations ou d'obtenir les autorisations requises par d'autres réglementations, notamment en matière d'archéologie préventive.

Article 11 – Publication et information des tiers

Le présent arrêté, énumérant notamment les motifs qui ont fondé la décision ainsi que les principales prescriptions auxquelles cette opération est soumise, est affiché dans la mairie de la commune précitée pendant une durée minimale d'un mois.

Un procès verbal de l'accomplissement de cette formalité est dressé par les soins de M. le maire et transmis au service en charge de la police de l'eau à la direction départementale des territoires et de la mer.

Le présent arrêté est publié au recueil des actes administratifs et mis à la disposition du public sur le site internet de la préfecture de la Seine-Maritime.

Article 12 – Exécution

La secrétaire générale de la préfecture de la Seine-Maritime, le maire de la commune de Arques-la-Bataille, le directeur départemental des territoires et de la mer, sont chargés, chacun en ce qui le concerne, de l'exécution du présent arrêté dont copie leur est adressée et qui est notifié au pétitionnaire. Copie de cet arrêté est adressée au (à la) :

- président de la fédération départementale des associations agréées pour la pêche et la protection des milieux aquatiques,
- président du conseil départemental de la Seine-Maritime,
- chef de la brigade départementale de l'office français de la biodiversité,
- directeur de l'agence régionale de santé Normandie,
- directrice du secteur aval de l'agence de l'eau Seine-Normandie,
- directeur régional de l'environnement, de l'aménagement et du logement,
- président de la fédération de chasse de la Seine-Maritime.

Fait à Rouen, le **24 NOV. 2021**

Pour le préfet de la Seine-Maritime
et par subdélégation

Le responsable du Service
Transitions Ressources et Milieux



Alexandre HERMENT

Voies et délais de recours :

Le présent acte peut être directement contesté devant le tribunal administratif de Rouen, dans les conditions définies à l'article R181-50 du code de l'environnement :

1° par les demandeurs ou exploitants, dans un délai de deux mois à compter de la notification,

2° par les tiers intéressés, en raison des inconvénients ou dangers, dans un délai de quatre mois à compter de la dernière formalité de publication.

Le tribunal administratif peut être saisi par l'application télérécurse citoyens, accessible par le site : www.telerecours.fr

Le présent acte peut également faire l'objet d'un recours gracieux ou hiérarchique selon les dispositions des articles R181-51 et R181-52 du code de l'environnement

1503 1000 000

**PLAN D'EAU DE LA COMMUNE DE ARQUES LA BATAILLE
SECTION CADASTRALE : AP 0010 / AP 0186**

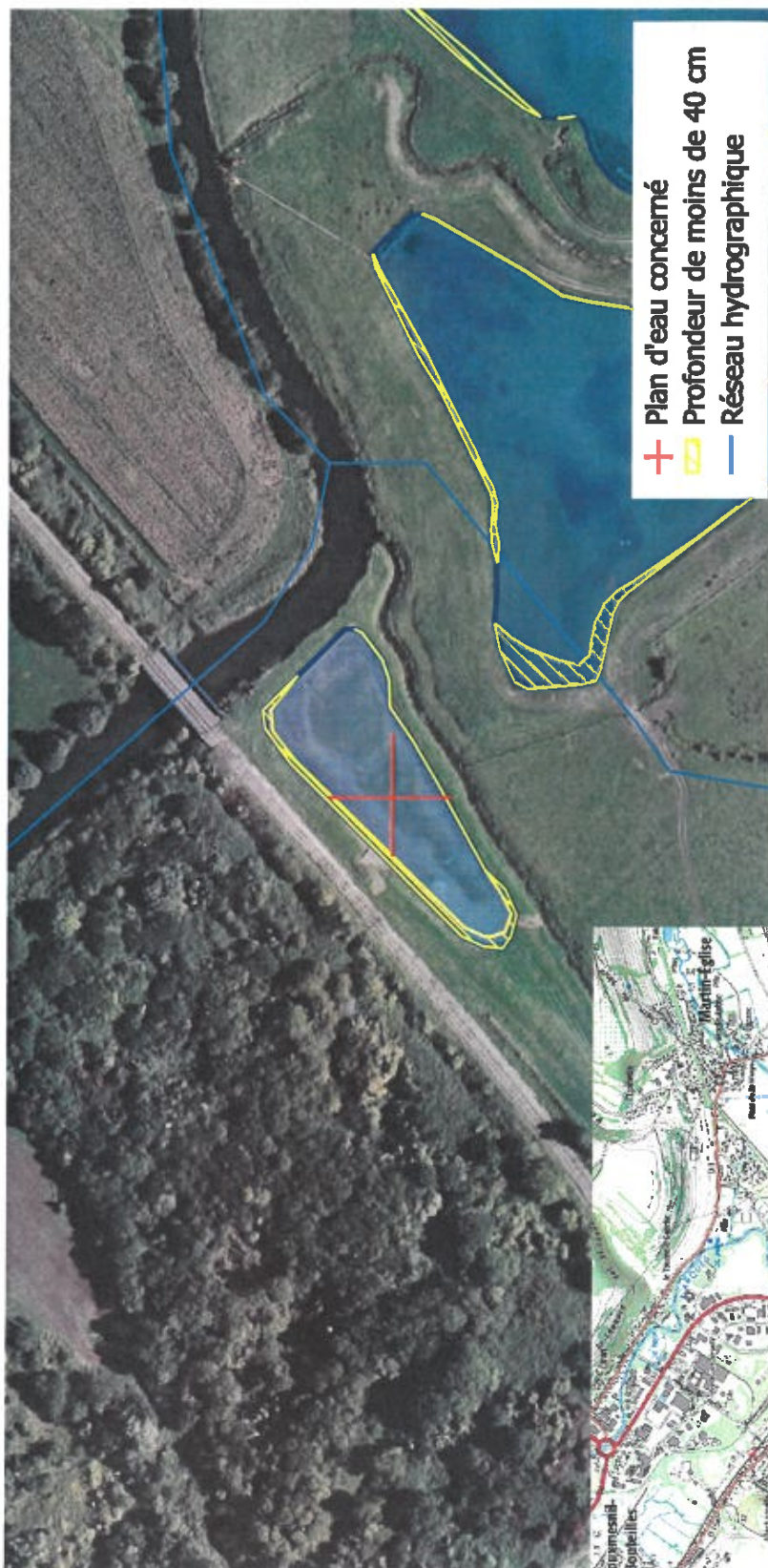

+ Plan d'eau concerné
 Profondeur de moins de 40 cm
— Réseau hydrographique

0 1020 m



Numéro Gabion : 76-088-00
 Commune : ARQUES LA BATAILLE
 Lieu Dit : prairies Budoux
 Surface totale : 2960 m²
 Surface de profondeur inférieure à 40 cm : 279 m²
 Secteur : ARQUES
 Cours d'eau : Fleuve L' Arques
 Proximité du cours d'eau : 19,6 m
 Régime loi sur l'eau : Déclaration
 Natura 2000 : non



Direction départementale des territoires et de la
mer de la Seine-Maritime

76-2022-02-11-00011

Plan d'eau



**PRÉFET
DE LA SEINE-
MARITIME**

*Liberté
Égalité
Fraternité*

**Direction départementale
des territoires et de la mer**

ARRÊTÉ DU 11 FEV. 2022

**PORTANT PRESCRIPTIONS AU TITRE DE L'ARTICLE L214-3 DU CODE DE
L'ENVIRONNEMENT, DU PLAN D'EAU CADASTRÉ AU «0C 0088 / 0C 0089»
À BEAUBEC-LA-ROSIERE**

**Service Transitions Ressources et Milieux
Bureau Milieux Aquatiques et Marins**

Affaire suivie par : Christèle FERNANDEZ
Tél. : 02 76 78 33 89
Mél : ddtm-strm-bmam@seine-maritime.gouv.fr

**Le préfet de la région Normandie, préfet de la Seine-Maritime,
Officier de la légion d'honneur
Commandeur de l'ordre national du Mérite**

- Vu le code de l'environnement et notamment ses articles L.211-3, L.214-6 et R.214-53 ;
- Vu le code civil et notamment ses articles 640 et suivants ;
- Vu le code rural et de la pêche maritime ;
- Vu le décret n° 2004-374 du 29 avril 2004 modifié relatif aux pouvoirs des préfets, à l'organisation et à l'action des services de l'État dans les régions et départements ;
- Vu le décret du Président de la République en date du 1^{er} avril 2019 nommant M. Pierre André DURAND, préfet de la région Normandie, préfet de la Seine-Maritime ;
- Vu l'arrêté ministériel du 27 août 1999 fixant les prescriptions applicables aux opérations de vidange de plans d'eau soumises à déclaration ;
- Vu l'arrêté ministériel du 4 mai 2017 relatif à la mise sur le marché et à l'utilisation des produits phytopharmaceutiques et de leurs adjuvants visés à l'article L.253-1 du code rural et de la pêche maritime ;
- Vu l'arrêté ministériel du 9 juin 2021 fixant les prescriptions techniques générales applicables aux plans d'eau, y compris en ce qui concerne les modalités de vidange ;
- Vu l'arrêté du préfet de bassin Seine-Normandie approuvant le schéma d'aménagement de gestion des eaux (SDAGE) ;

Cité administrative, 2 rue Saint-Sever,
BP 76001, 76032 ROUEN Cedex
Tél : 02 76 78 32 00
<http://www.seine-maritime.gouv.fr>

Horaires d'ouverture : 8h30-12h00 / 13h30-
16h30 (du lundi au jeudi)
8h30-12h00 / 13h30-16h00 (le vendredi)

1/7

- Vu l'arrêté préfectoral n° 20-43 du 15 juin 2020, portant délégation de signature à M. Jean KUGLER, directeur départemental des territoires et de la mer de la Seine-Maritime, en matière d'activités ;
- Vu l'arrêté préfectoral n° 21-025 du 25 octobre 2021 portant subdélégation de signature en matière d'activités ;
- Vu les éléments du dossier de déclaration d'existence ;
- Vu les dossiers, les plans et autres documents, liés à la demande ;
- Vu la notification faite au mandataire du projet d'arrêté en date du 4 août 2021 ;
- Vu l'absence de remarques du mandataire.

CONSIDÉRANT :

- que l'existence du plan d'eau situé sur la parcelle cadastrale OC 0088 / OC 0089, appartenant ou géré par Monsieur BEAUCOUSIN Michel est reconnue au titre du code de l'environnement sous la référence n° 76-2021-00521 ;
- que le présent arrêté fixe les statuts du plan d'eau ainsi que leur mode d'exploitation ;
- que le plan d'eau est situé en zone humide ;
- que l'alimentation gravitaire, c'est-à-dire via les eaux de ruissellement, n'est pas jugée impactante pour les milieux aquatiques ;
- que le prélèvement par pompage est impactant pour les milieux humides qu'il se fasse via un fossé, dans le cours d'eau, en zone humide... ;
- que les intérêts mentionnés à l'article L.211-1 du code de l'environnement sont préservés.

Sur proposition du directeur départemental des territoires et de la mer de la Seine-Maritime

ARRÊTE

Article 1er – Objet de la déclaration

Il est donné acte à monsieur BEAUCOUSIN Michel, demeurant 4 rue Hérisselle à FORGES-LES-EAUX (76440), de la déclaration en application de l'article L.214-3 du code de l'environnement, sous réserve des prescriptions énoncées aux articles suivants et concernant la reconnaissance de l'existence du plan d'eau situé au lieu-dit Bois de Léon sur la commune de BEAUBEC-LA-ROSIERE avec les caractéristiques suivantes :

Plan d'eau (76-302-76)	
Parcelles cadastrales	AP 0010 / AP 0186
Surface totale (en m ²)	2960
Surface minimale de la mare (en m ²) où la profondeur est inférieure à 40 cm	279
Profondeur maximale (en cm)	100
Masse d'eau impactée	ARQUES
Nature, forme	Triangle
Usage du plan d'eau	Chasse

Cité administrative, 2 rue Saint-Sever,
 BP 76001, 76032 ROUEN Cedex
 Tél : 02 76 78 32 00
<http://www.seine-maritime.gouv.fr>

Horaires d'ouverture : 8h30-12h00 / 13h30-16h30 (du lundi au jeudi)
 8h30-12h00 / 13h30-16h00 (le vendredi)

Concernant les zones inférieures à 40 cm, représentées hachurées sur le plan en annexe, elles sont en pente douce et régulière.

Les ouvrages constitutifs à ces aménagements rentrent dans la nomenclature des opérations soumises à déclaration au titre de l'article L.214-3 du code de l'environnement.

Les rubriques définies au tableau, de l'article R.214-1 du code de l'environnement, concernées par cette opération, sont les suivantes :

Rubrique	Intitulé	Arrêtés de prescriptions générales correspondant
3.2.3.0	Plans d'eau, permanents ou non : 1° dont la superficie est supérieure ou égale à 3 ha (A) ; 2° dont la superficie est supérieure à 0,1 ha mais inférieure à 3 ha (D).	Arrêté du 27 août 1999 Arrêté du 9 juin 2021
3.3.1.0	Assèchement, mise en eau, imperméabilisation, remblais de zones humides ou de marais, la zone asséchée ou mise en eau étant : 1° supérieure ou égale à 1 ha (A) ; 2° supérieure à 0,1 ha mais inférieure à 1 ha (D).	

Article 2 – Prescriptions spécifiques

2-1 – Alimentation

Toute alimentation gravitaire est autorisée par le présent arrêté, en dérogation de l'arrêté ministériel. On entend par gravitaire, une alimentation par prélèvement direct ou indirect dans un cours d'eau autre que par une action de pompage.

Les conditions d'alimentation gravitaire du présent article ne sont pas dérogatoires aux prescriptions des arrêtés pris en période de sécheresse disponibles sur le site de la préfecture de Seine-Maritime.

Toute autre alimentation par pompage dans le cours d'eau, sa nappe, son réseau hydrographique connecté ou dans un forage est interdit du 15 juin au 30 septembre.

Toute alimentation par pompage fait l'objet d'une déclaration auprès du service en charge de la police de l'eau de la direction départementale des territoires et de la mer (DDTM) comportant au minimum les éléments suivants :

- capacité de la pompe ;
- débit de pompage envisagé (minimum, maximum) ;
- lieu de pompage, avec plan IGN ou orthophoto avec la localisation du point de pompage et le lieu de la pompe, s'il est différent ;
- masse d'eau impactée par le pompage (cours d'eau, fossé ou nappe souterraine) ;
- référence dispositif de comptage (N° de série) et index ;
- coordonnée X en Lambert 93 du point de pompage ;
- coordonnée Y en Lambert 93 du point de pompage ;
- nom et coordonnées de la personne en charge du pompage, y compris coordonnées téléphoniques et courriel.

De plus, en cas de prélèvement pendant l'année civile, les volumes prélevés font l'objet d'une information auprès du service en charge de la police de l'eau de la DDTM, au plus tard au 31 janvier de l'année suivante comprenant les dates et horaires de début et de fin du prélèvement, ainsi que les volumes prélevés en mètre cube.

2-2 – Vidange

Dans le cas où la vidange s'effectue par pompage, le rejet de la pompe se fait, lorsque cela est possible, vers une pâture. Toute vidange vers un cours d'eau ou un réseau hydrologique connecté au cours d'eau est interdite du 1^{er} novembre au 31 juillet, sans système de traitement abattant au moins 80 % des matières en suspension et sans que la concentration du rejet soit inférieure à 30 mg/l. Toute vidange est interdite vers un cours d'eau (directement ou indirectement) en cas de canicule (température supérieure à 30° C).

Cité administrative, 2 rue Saint-Sever,
BP 76001, 76032 ROUEN Cedex
Tél : 02 76 78 32 00
<http://www.seine-maritime.gouv.fr>

Horaires d'ouverture : 8h30-12h00 / 13h30-
16h30 (du lundi au jeudi)
8h30-12h00 / 13h30-16h00 (le vendredi)

De plus, pour toutes les vidanges, le débit de rejet ne dépasse pas 5 % du module du cours d'eau (débit moyen du cours d'eau sur une année). En cas de débit supérieur, une demande est effectuée auprès du bureau en charge de la police de l'eau (DDTM) avec mise en place de moyens visant à limiter la diffusion de matières en suspension (efficacité de 70 % d'abattement).

Préalablement à la vidange d'un plan d'eau entre le 1^{er} mars et le 31 juillet, une vérification de présence d'amphibiens est réalisée, si la présence est confirmée, la vidange est reportée.

En dehors du cas exposé à l'alinéa précédent, en cas de présence d'espèces aquatiques, une pêche de sauvegarde est faite avant toute intervention ou la vidange est reportée.

2-3 – Mode d'entretien

Toutes les interventions visant à surcreuser la mare, à l'agrandir ou à modifier ses caractéristiques définies à l'article 1 font l'objet d'un porter à connaissance auprès des services en charge de la police de l'eau (DDTM) en amont des travaux.

Toute mesure visant à mettre en pente douce les berges, est autorisée, sous réserve de ne pas agrandir la surface miroir du plan d'eau correspondant à la surface totale visée à l'article 1 du présent arrêté.

Un surcreusement limité d'une dizaine de mètres carrés maximum, peut être créé afin de préserver les espèces amphibiennes durant les périodes sèches.

Toutes les mesures de végétalisation post-travaux favorisent en premier lieu l'expression de la banque de graines contenues dans le sol.

Espèces invasives

Dans l'objectif de la préservation des milieux aquatiques et de la pérennité de l'ouvrage, le pétitionnaire surveille l'éventuelle apparition d'espèces invasives animales ou végétales et met en œuvre les méthodes curatives qui s'imposent : arrachages mécaniques et manuels des plantes après abaissement du plan d'eau, piégeage et pêche.

Parmi ces espèces envahissantes figurent notamment :

- les espèces végétales : la jussie (*Ludwigia grandiflora*, *Ludwigia peploides*), le lagarosiphon (*Lagarosiphon major*), le myriophylle du Brésil (*Myriophyllum aquaticum*) ;
- les espèces animales : le poisson-chat (*Ictalurus melas*), la perche soleil (*Lepomis gibbosus*), l'écrevisse de Louisiane (*Procambarus clarkii*), la tortue de Floride (*Trachemys scripta elegans*) et d'une manière générale les espèces de poissons, de crustacés et de grenouilles susceptibles de provoquer des déséquilibres biologiques dans les eaux visées à l'article R.432-5 du code de l'environnement.

Réglementation curage

L'épandage des boues de curage est conforme au règlement sanitaire départemental qui prévoit que « l'épandage n'est possible que si leur composition est compatible avec la protection des sols et des eaux, notamment en ce qui concerne la concentration en métaux lourds et autres éléments toxiques qu'elles peuvent contenir ».

Les paramètres concernés sont les suivants : Cd, Cr, Cu, Mercure, Ni, Pb, Zn, Cr+, Cu+, Ni+, Zn+.

Entretien du plan d'eau

L'entretien des plans d'eau satisfait aux prescriptions générales ou particulières relatives aux périmètres de protection de sources, puits, captages ou prise d'eau. De fait, concernant le curage des plans d'eau :

- le déversement des vases du curage dans les cours d'eau est interdit ;
- l'épandage des boues de curage d'étangs est interdit à moins de 50 m des immeubles non liés à l'exploitation agricole, habités ou occupés habituellement par des tiers, des zones de loisirs et des établissements recevant du public et à proximité des voies de communication.

Avant de commencer toute opération de curage, il faut bien repérer le niveau de la limite de vase et du système d'étanchéité pour ne pas percer la couche étanche en attaquant la calotte d'argile ou en crevant la bâche, s'il en existe une.

L'opération ne crée pas d'approfondissement de la mare, et les berges en pente douce sont favorisées. Les travaux s'effectuent depuis les berges et les boues extraites sont, après ressuyage, soit utilisées pour conforter les berges à l'intérieur de l'emprise du plan d'eau, soit exportées en dehors des zones humides. Toute autre réutilisation fait l'objet d'un porter à connaissance auprès du service en charge de la police de l'eau (DDTM).

Afin de ne pas perturber le cycle de reproduction des espèces animales et végétales, l'opération est réalisée sur une période comprise entre le 1^{er} août et le 30 novembre.

Utilisation des produits phytosanitaires

Les produits phytosanitaires sont interdits sur une bande non traitée de largeur minimale de 5 mètres autour du plan d'eau ainsi que, le cas échéant, aux abords de ses dispositifs d'alimentation et de vidange.

Incidences sur les espèces protégées

S'il est constaté la présence d'espèces protégées impactées par le mode d'entretien du plan d'eau, une demande d'autorisation dérogatoire est formulée auprès de la DREAL.

Natura 2000

Tout entretien dans des zones d'habitat Natura 2000 fait l'objet d'une notice d'incidence envoyé au service en charge de son instruction (DDTM). Les travaux ne peuvent commencer qu'après accord explicite sous un délai de 2 mois après la délivrance de l'accusé de réception.

Tout plan d'eau situé dans un périmètre Natura 2000, fait l'objet d'une information auprès du service en charge de l'instruction des dossiers d'incidence de la DDTM et du gestionnaire du site, préalablement aux travaux.

Article 3 – Conformité au dossier et modifications

Les installations, objets du présent arrêté, sont situées, installées et exploitées, conformément aux plans et contenu des dossiers de demande de déclaration, non contraires aux dispositions du présent arrêté.

Si le déclarant veut obtenir la modification de certaines prescriptions spécifiques applicables à l'installation, il en fait la demande au préfet qui statue alors par arrêté. Le silence gardé par l'administration pendant plus de trois mois, sur la demande du déclarant, vaut rejet.

Toute modification apportée aux ouvrages, installations, à leur mode d'utilisation, à la réalisation des travaux ou à l'aménagement en résultant, à l'exercice des activités ou à leur voisinage et entraînant un changement notable des éléments du dossier de déclaration, est portée, avant sa réalisation, à la connaissance du préfet qui peut exiger une nouvelle déclaration.

Lorsque le bénéficiaire de la déclaration est transmis à une autre personne que celle qui était mentionnée au dossier de déclaration, le nouveau bénéficiaire en fait la déclaration au préfet, dans les trois mois qui suivent la prise en charge de l'ouvrage. Cette déclaration mentionne, s'il s'agit d'une personne physique, les noms, prénoms et domicile du nouveau bénéficiaire et, s'il s'agit d'une personne morale, sa dénomination ou sa raison sociale, sa forme juridique, l'adresse de son siège social ainsi que la qualité du signataire de la déclaration.

La cessation définitive de l'exploitation de l'ouvrage, ou pour une période supérieure à deux ans, fait l'objet d'une déclaration par le pétitionnaire ou, à défaut, par le propriétaire, auprès du préfet, dans le mois qui suit la cessation définitive ou l'expiration du délai de deux ans.

Les références réglementaires indiquées concernent les règles en vigueur au jour de la notification du présent arrêté. Le pétitionnaire est tenu de se conformer aux textes qui viendraient s'y substituer ou les modifier.

Article 4 – Caractère de l'autorisation administrative

L'autorisation administrative est accordée à titre personnel, précaire et révocable sans indemnités de l'État exerçant ses pouvoirs de police.

Faute par le bénéficiaire de se conformer dans le délai fixé aux dispositions prescrites, l'administration peut prononcer la déchéance de la présente autorisation administrative et prendre les mesures nécessaires pour faire disparaître, aux frais du bénéficiaire, tout dommage provenant de son fait, ou pour prévenir ces dommages dans l'intérêt de l'environnement, de la sécurité et de la santé publique, sans préjudice de l'application des dispositions pénales relatives aux contraventions au code de l'environnement.

Il en est de même dans le cas où, après s'être conformé aux dispositions prescrites, il change ensuite l'état des lieux fixé par la présente autorisation administrative, sans y être préalablement autorisé, ou s'il ne maintient pas constamment les installations en état normal de bon fonctionnement.

Article 5 – Durée de l'autorisation administrative

La présente autorisation administrative est valable pour une durée de 30 ans à compter de la notification du présent arrêté. Hormis pour les conditions citées dans le paragraphe suivant ou lors du retour à l'état naturel du plan d'eau, le renouvellement se fait tacitement.

Toutefois, le service en charge de la police de l'eau à la direction départementale des territoires et de la mer (DDTM) est en mesure de demander au pétitionnaire, tout au long de cette période d'autorisation administrative, toute adaptation des ouvrages rendue nécessaire par des modifications significatives ou des conditions hydrauliques.

Article 6 – Déclaration des incidents et accidents

Le bénéficiaire déclare, dès qu'il en a connaissance, au préfet, les accidents ou incidents intéressant les installations, ouvrages, travaux ou activités faisant l'objet de la présente autorisation administrative qui sont de nature à porter atteinte aux intérêts mentionnés à l'article L.211-1 du code de l'environnement.

Sans préjudice des mesures que peut prescrire le préfet, il fait prendre toutes les dispositions nécessaires pour mettre fin aux causes de l'incident ou accident, pour évaluer ses conséquences et y remédier.

Le bénéficiaire demeure responsable des accidents ou dommages qui sont la conséquence de l'activité ou de l'exécution des travaux et de l'aménagement.

En cas de non-respect de ses obligations, le pétitionnaire s'expose à des sanctions pénales.

Article 7 – Accès aux installations

Les agents en charge de la police de l'eau et des milieux aquatiques ont libre accès aux installations, ouvrages, travaux ou activités autorisés par la présente autorisation administrative, dans les conditions fixées par l'article L.171-1 du code de l'environnement. Ils peuvent demander communication de toute pièce utile au contrôle de la bonne exécution du présent arrêté.

Article 8 – Sanctions

En cas de non-respect des prescriptions du présent arrêté, le bénéficiaire est passible des sanctions administratives prévues aux articles L.171-6 et suivants du code de l'environnement et des sanctions pénales prévues aux articles L.216-6 à L.216-13.

Article 9 – Droits des tiers

Les droits des tiers sont et demeurent expressément réservés.

Article 10 – Autres réglementations

Le présent arrêté ne dispense en aucun cas le déclarant de faire les déclarations ou d'obtenir les autorisations requises par d'autres réglementations, notamment en matière d'archéologie préventive.

Article 11 – Publication et information des tiers

Le présent arrêté, énumérant notamment les motifs qui ont fondé la décision ainsi que les principales prescriptions auxquelles cette opération est soumise, est affiché dans la mairie de la commune précitée pendant une durée minimale d'un mois.

Un procès verbal de l'accomplissement de cette formalité est dressé par les soins de M. le maire et transmis au service en charge de la police de l'eau à la direction départementale des territoires et de la mer.

Le présent arrêté est publié au recueil des actes administratifs et mis à la disposition du public sur le site internet de la préfecture de la Seine-Maritime.

Article 12 – Exécution

La secrétaire générale de la préfecture de la Seine-Maritime, le maire de la commune de Beaubec-la-Rosière, le directeur départemental des territoires et de la mer, sont chargés, chacun en ce qui le concerne, de l'exécution du présent arrêté dont copie leur est adressée et qui est notifié au pétitionnaire. Copie de cet arrêté est adressée au (à la) :

- président de la fédération départementale des associations agréées pour la pêche et la protection des milieux aquatiques,
- président du conseil départemental de la Seine-Maritime,
- chef de la brigade départementale de l'office français de la biodiversité,
- directeur de l'agence régionale de santé Normandie,
- directrice du secteur aval de l'agence de l'eau Seine-Normandie,
- directeur régional de l'environnement, de l'aménagement et du logement,
- président de la fédération de chasse de la Seine-Maritime.

Fait à Rouen, le **11 FEV. 2022**

Pour le préfet de la Seine-Maritime
et par subdélégation

Le responsable du Service
Transitions Ressources et Milieux



Alexandre HERMENT

Voies et délais de recours :

Le présent acte peut être directement contesté devant le tribunal administratif de Rouen, dans les conditions définies à l'article R181-50 du code de l'environnement :

1° par les demandeurs ou exploitants, dans un délai de deux mois à compter de la notification,

2° par les tiers intéressés, en raison des inconvénients ou dangers, dans un délai de quatre mois à compter de la dernière formalité de publication.

Le tribunal administratif peut être saisi par l'application télécourants citoyens, accessible par le site : www.telerecours.fr

Le présent acte peut également faire l'objet d'un recours gracieux ou hiérarchique selon les dispositions des articles R181-51 et R181-52 du code de l'environnement.

Cité administrative, 2 rue Saint-Sever,
BP 76001, 76032 ROUEN Cedex
Tél : 02 76 78 32 00
<http://www.seine-maritime.gouv.fr>

Horaires d'ouverture : 8h30-12h00 / 13h30-
16h30 (du lundi au jeudi)
8h30-12h00 / 13h30-16h00 (le vendredi)

**PLAN D'EAU DE LA COMMUNE DE BEAUBEC LA ROSIERE
SECTION CADASTRALE : 0C 0088 / 0C 0089**

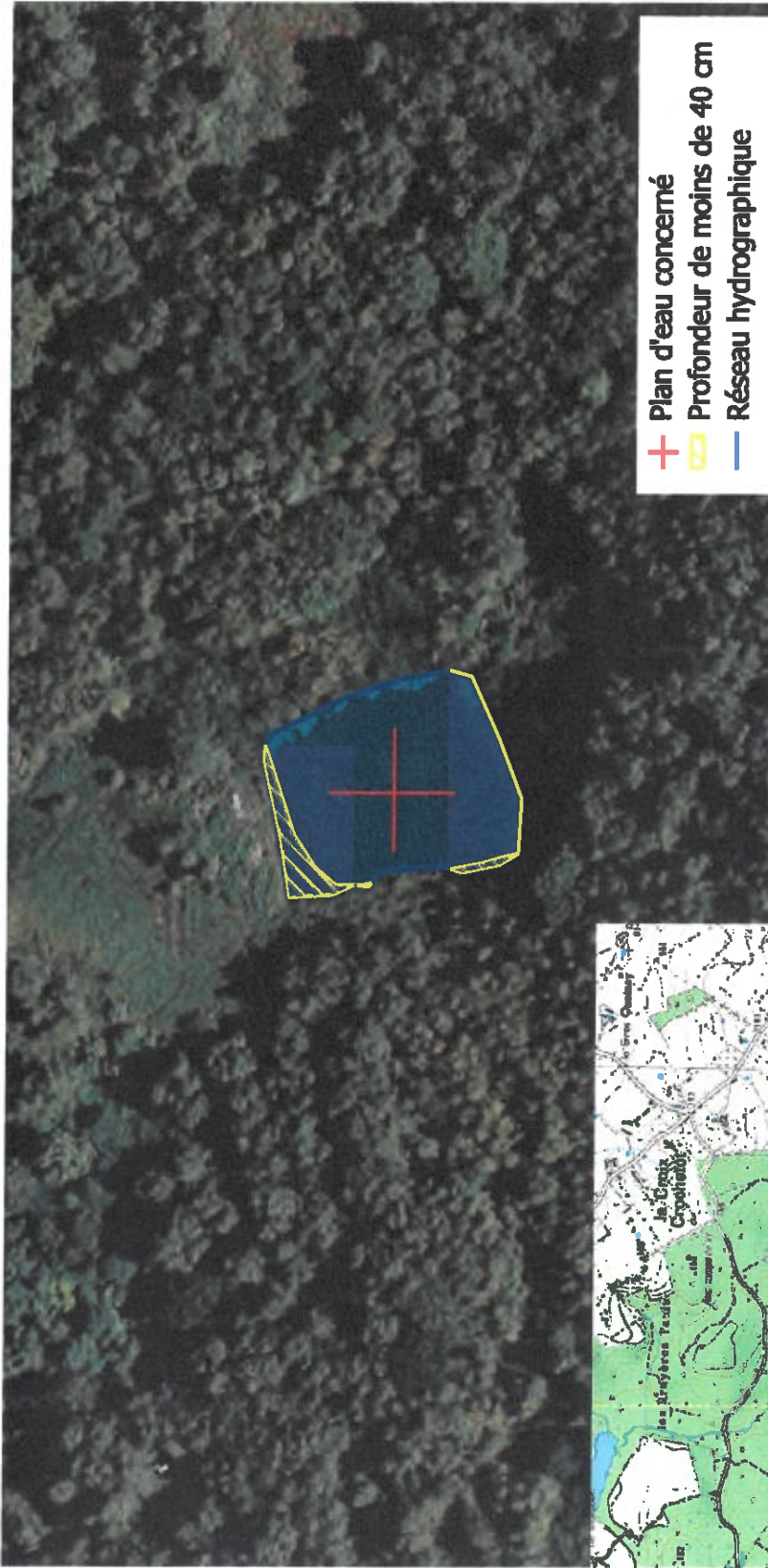

+ Plan d'eau concerné
 Profondeur de moins de 40 cm
 Réseau hydrographique

Numéro Gablon : 76-302-76
 Commune : BEAUBEC LA ROSIERE
 Lieu Dlt : Bois de Léon
 Surface totale : 1892 m²
 Surface de profondeur inférieure à 40 cm : 136 m²
 Secteur : EPTE
 Cours d'eau : Ruisseau Du Vivier Du Voeu
 Proximité du cours d'eau : 395,0 m
 Régime loi sur l'eau : Déclaration
 Natura 2000 : oui

