Comité de la transparence et du dialogue

3ème réunion

Lundi 18 novembre

Liberté • Égalité • Fraternité
RÉPUBLIQUE FRANÇAISE

PRÉFET
DE LA RÉGION
NORMANDIE
PRÉFET
DE LA SEINE-MARITIME

http://www.seine-maritime.gouv.fr/Actualites/Mise-a-jour-Incendie-au-sein-de-l-entreprise-Lubrizol

État du site : Lubrizol

L'enlèvement des fûts avance à un bon rythme. Un dispositif de renforcement de lutte contre les odeurs est en cours de mise en place.

- 172 fûts ont été traités
- Sur les 172, une vingtaine font partie des 160 fûts particulièrement surveillés
- L'évacuation des fûts de produits finis non brûlés et non échauffés se poursuit
- Les brumisateurs sont en place (et seront renforcés)

Liberté • Égalité • Fraternité
RÉPUBLIQUE FRANÇAISE
PRÉFET
DE LA RÉGION
NORMANDIE
PRÉFET
DE LA SEINE-MARITIME

État du site : NL Logistique

- L'évacuation du bâtiment T1 se poursuit à un bon rythme : objectif 30 novembre (terme de le mise en demeure)
- Le protocole d'étayage et d'évacuation du bâtiment T2 va commencer à être déployé : objectif 31 décembre (terme de le mise en demeure)
- Les ruines du bâtiment T3 sont toujours sous surveillance de la justice
- Les travaux de démolition du mur de séparation avec TRIADIS, côté NL, ont débuté le 12 novembre (terme des travaux prévus : fin novembre – début décembre)

Liberté • Égalité • Fraternité
RÉPUBLIQUE FRANÇAISE
PRÉFET
DE LA RÉGION
NORMANDIE
PRÉFET
DE LA SEINE-MARITIME

Dépollution du bassin aux Bois

- Quai Nord et quai Est nettoyés et remis en état (réinstallation du mobilier urbain, remise en place des enrochements, ...), conformément aux préconisations du Cedre et aux demandes de la MRN et du GPMR.
- Installation de 3 systèmes de pompages par scaphandriers (pompes sélectives transférant le produit dans des capacités de récupération installées sur barges) pour récupération de la nappe infiltrée sous le quai Sud, 8 m³ pompés, complétée du bateau SeaCleaner.
- Nettoyage passif des émissaires (pluies et marées) avec récupérations des produits dans des barrages absorbants.
- Maintien des barrages prévu au minimum pendant 3 lunes:
  - Barrages de protection des quais nettoyés (Nord et Est)
  - Barrages filtrants pour le quai Sud
  - Barrage lourd Polmar pour confinement du bassin (éviter toute échappée d'éventuelles nappes vers la Seine)

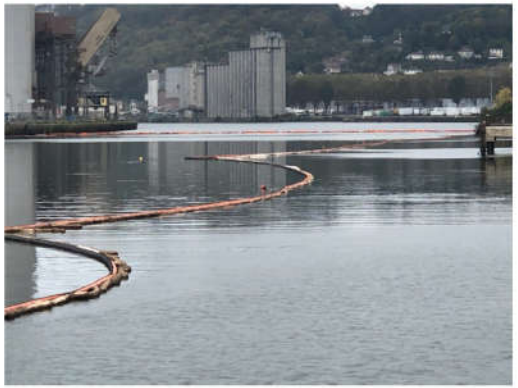

Liberté • Égalité • Fraternité
RÉPUBLIQUE FRANÇAISE
PRÉFET DE LA RÉGION NORMANDIE
PRÉFET DE LA SEINE-MARITIME

Encadrement réglementaire

- Les mesures administratives concernent l'état actuel du site, dans sa configuration présente et sans préjuger de son avenir.

- Les arrêtés de mise en demeure sont du ressort de l'autorité administrative, la suite des PV est du ressort du Procureur de la République

Liberté • Égalité • Fraternité
RÉPUBLIQUE FRANÇAISE
PRÉFET
DE LA RÉGION
NORMANDIE
PRÉFET
DE LA SEINE-MARITIME

Encadrement réglementaire

LUBRIZOL : arrêté de mise en demeure du 8 novembre 2019

- Compléter le plan de défense incendie pour les stockages (pour le 8 décembre)
- Mettre à jour le POI, notamment pour que l'industriel puisse effectuer lui-même des prélèvements rapidement en cas de sinistre (pour le 8 décembre)
- Mettre en œuvre un dispositif de détection adapté pour les stockages extérieurs (pour le 8 décembre)

- Mieux prendre en compte les effets dominos dans les études de danger (pour le 8 janvier) en intégrant notamment les scénarios de départ de feu « externe »
- Améliorer le confinement des eaux d'extinction, et autres écoulements potentiels en cas d'accident (pour le 8 janvier)

Liberté • Égalité • Fraternité
RÉPUBLIQUE FRANÇAISE
PRÉFET
DE LA RÉGION
NORMANDIE
PRÉFET
DE LA SEINE-MARITIME

Encadrement réglementaire

NL Logistique : arrêté de mise en demeure du 8 novembre 2019

- Procéder à l'évacuation des produits encore stockés dans les entrepôts
- En réaliser un inventaire précis définitif.

- Pour les cellules de stockage restantes du hangar 1 : pour le 30 novembre
- Pour les cellules de stockages restantes des hangars 2 et 1 : pour le 31 décembre.

Liberté • Égalité • Fraternité
RÉPUBLIQUE FRANÇAISE
PRÉFET
DE LA RÉGION
NORMANDIE
PRÉFET
DE LA SEINE-MARITIME

État consolidé des résultats d'analyses (air, suie, amiante)

Important : Tous les résultats d'analyses effectués jusqu'alors sont soit conformes aux seuils soit, s'il n'y a pas de seuils, au bruit de fond.

- Air : 45 prélèvements en Seine-Maritime. 1 point d'attention concerne les sites des deux exploitants avant l'extinction totale de l'incendie, pour ce qui concerne le benzène (cœur du foyer), qui a également été relevé près de SENALIA.
- Suies : 79 prélèvements en Seine-Maritime. 3 points d'attention :
  - à Buchy pour les HAP (dû à la proximité d'un parking)
  - à Saint-Saëns pour les dioxines (table de ping-pong : des prélèvements complémentaires ont eu lieu pour lever le doute)
  - à Mont-Saint-Aignan/Bois-Guillaume pour le zinc (contrôle complémentaire du zinc, du soufre et du phosphore dans les arrêtés du 14 octobre).

Amiante : 3 campagnes réalisées (périmètre de 300m, 15km et 800m). Aucune fibre d'amiante n'a été détectée.

Liberté • Égalité • Fraternité
RÉPUBLIQUE FRANÇAISE
PRÉFET DE LA RÉGION NORMANDIE
PRÉFET DE LA SEINE-MARITIME

État consolidé des résultats d'analyses (eau potable)

Important : Tous les résultats d'analyses effectués jusqu'alors sont soit conformes aux seuils soit, s'il n'y a pas de seuils, au bruit de fond.

- 132 prélèvements réalisés entre le 26 septembre et le 13 novembre :
  - 10 dans les 5 réservoirs sous le panache les 1ers jours,
  - puis 122 au niveau des 38 captages normands de la zone impactée
- Nombreux paramètres suivis dont hydrocarbures, métaux, perfluorés, dioxines, furanes, PCB et des recherches non ciblées de composés volatils et non volatils (sceenings HS GCMS, L/L GCMS, LC QTOF)
- Tous les résultats obtenus à ce jour confirment l'absence ou la présence en concentrations très faibles et bien inférieures aux valeurs sanitaires de référence, des produits recherchés.
- Ces résultats sont en ligne avec les références réglementaires ou sanitaires permettant leur interprétation.

Poursuite du suivi jusque janvier à raison de 36 à 54 prélèvements chaque mois

Un bilan de cette surveillance sera effectué début 2020.

Liberté • Égalité • Fraternité
RÉPUBLIQUE FRANÇAISE
PRÉFET DE LA RÉGION NORMANDIE
PRÉFET DE LA SEINE-MARITIME

État consolidé des résultats d'analyses (agriculture)

Important : Tous les résultats d'analyses effectués jusqu'alors sont soit conformes aux seuils soit, s'il n'y a pas de seuils, au bruit de fond.

879 résultats d'analyse, dont 429 concernant la Seine-Maritime :

- *Lait et produits laitiers : 170*
- *Herbe : 83*
- *Betteraves sucrières : 46*
- *Œufs : 31*
- *Maïs : 28*
- *Légumes et fruits : 17*
- *Poissons : 10*

Liberté • Égalité • Fraternité
RÉPUBLIQUE FRANÇAISE
PRÉFET
DE LA RÉGION
NORMANDIE
PRÉFET
DE LA SEINE-MARITIME

Premiers résultats de sols

Par delà les résultats d'analyse déjà obtenus, un travail exhaustif de prélèvements et d'analyses a été imposé aux deux exploitants par arrêtés du 14 octobre. Il s'agit de réaliser une interprétation de l'état des milieux (IEM) sur la base de prélèvements effectués notamment dans les sols.

- Le rapport de l'interprétation de l'état des milieux (IEM) est dû pour le 15 janvier 2020
- 1er ensemble de communes, phase 0 (17 communes)
- 29 points de prélèvements (+6 témoins hors panache), avec, pour chaque point, 1 prélèvement 0-5 cm et 1 prélèvement 0-30 cm
- Le rapport ne fait pas apparaître de lien avec l'incendie mais signale des points d'attention sur le plomb et le mercure dans l'agglomération de Rouen, en profondeur, qui semblent liés à une pollution historique.
- 2ème ensemble de communes, phase 1 (23 communes dont les 17 précédentes) : prélèvements réalisés, en cours d'analyse
- 3ème ensemble de communes, phase 2 (dont 78 autres communes en Seine-Maritime) : prélèvements en cours

Liberté • Égalité • Fraternité
RÉPUBLIQUE FRANÇAISE
PRÉFET DE LA RÉGION NORMANDIE
PRÉFET DE LA SEINE-MARITIME

EQRS

Il est rappelé qu'en fonction des résultats de l'IEM, notamment si des substances présentant un risque avéré ou suspecté pour la santé humaine étaient détectés, il serait procédé à une évaluation quantitative des risques sanitaires (EQRS).

- Les deux arrêtés prescrivant l'évaluation quantitative des risques sanitaires (EQRS) à Lubrizol et NL Logistique ont reçu un avis favorable du CODERST le 12 novembre
- Cette évaluation pourra donc avoir lieu, en fonction des résultats de l'interprétation de l'état des milieux (IEM) due pour le 15 janvier 2020. L'EQRS consiste à évaluer l'éventuel excès de risque pour la population en lien avec les substances identifiées dans l'interprétation de l'état des milieux.
- L'EQRS, dans les cas où elle serait nécessaire, devra être rendue 1 mois après la remise de l'IEM.
- Elle sera soumise à tierce expertise.

Liberté • Égalité • Fraternité
RÉPUBLIQUE FRANÇAISE
PRÉFET
DE LA RÉGION
NORMANDIE
PRÉFET
DE LA SEINE-MARITIME

Enquête en population

Santé publique France

Parallèlement au travail scientifique mené de manière exhaustive dans chaque commune au travers de la réalisation de l'IEM et le cas échéant de l'EQRS, une enquête en population va être menée.

Elle consiste à mesurer les nuisances, les symptômes ressentis, l'impact sur la qualité de vie, les conséquences psycho-sociales, la santé perçue sur un échantillon représentatif de la population exposée

Elle sera pilotée par Santé publique France et co-construite avec un groupe de travail issu du Comité pour la transparence et le dialogue (environ 10 participants)

Liberté • Égalité • Fraternité
RÉPUBLIQUE FRANÇAISE
PRÉFET
DE LA RÉGION
NORMANDIE
PRÉFET
DE LA SEINE-MARITIME

Enquête en population

Approche participative

Objectifs

- Associer de façon active et responsable les populations directement concernées par les résultats des études qui seront mis en place

- Favoriser l'appropriation des résultats des études, et des mesures de santé publique qui pourraient en découler

Enjeux

- Attentes fortes de la population.

- Adapter au mieux le dispositif d'enquête aux attentes et inquiétudes des populations

- Prendre en compte dans les travaux les éléments de connaissance issus des préoccupations et des attentes de la population locale

Sujets à traiter

Zone d'étude, période concernée et populations à prendre en compte

Nuisances ressenties - symptômes ressentis - questions posées

Liberté • Égalité • Fraternité
RÉPUBLIQUE FRANÇAISE
PRÉFET DE LA RÉGION NORMANDIE
PRÉFET DE LA SEINE-MARITIME

Enquête en population

Approche participative

Relai d'information vers la population

- Expliquer les démarches scientifiques (apports et limites), et les porter auprès des populations de manière accessible
- Favoriser la participation de la population-
- Aider à adapter les messages (de la préparation aux résultats)

Modalités de travail

- Au préalable, des entretiens auprès des membres du CTD volontaires afin de recueillir leurs attentes concernant les investigations sanitaires

- Constituer un sous-groupe « santé » avec des membres du CTD (10-15) pour travailler sur l'étude de santé en population

- Animation une personne qualifiée, non impliquée dans les actions au niveau local ou national

Conditions de réussite

Confiance - Neutralité - Écoute - Respect mutuel

Liberté • Égalité • Fraternité
RÉPUBLIQUE FRANÇAISE
PRÉFET DE LA RÉGION NORMANDIE
PRÉFET DE LA SEINE-MARITIME

Enquête en population

Approche participative

Décembre 2019

- Identifier les membres du sous-groupe et choix d'un animateur
- Première réunion (modalités de travail et calendrier)
- Réalisation des premiers entretiens des membres du CTD volontaires

Janvier 2020

- Réunion du sous-groupe santé et poursuite des entretiens

Février 2020

- Réunion du sous-groupe santé et premiers résultats des entretiens

Mars 2020

- Présentation du protocole de l'étude en population au CTD
- Présentation du protocole de surveillance d'indicateurs de santé
- Début de l'enquête

Juin 2020

- Point sur l'avancée de l'enquête

Septembre 2020

- Point sur l'avancée de l'enquête et premiers résultats de l'analyse des indicateurs de santé

Liberté • Égalité • Fraternité
RÉPUBLIQUE FRANÇAISE
PRÉFET DE LA RÉGION NORMANDIE
PRÉFET DE LA SEINE-MARITIME

Agriculture

Tous les résultats d'analyses effectués jusqu'alors sont soit conformes aux seuils soit, s'il n'y a pas de seuils, au bruit de fond.

- Sur la base des avis de l'ANSES, toutes les mesures de restrictions ont été levées (le 14 octobre pour le lait et les produits laitiers et le 18 octobre pour les autres produits)
- **Tous les produits agricoles sont donc parfaitement propres à la consommation**
- Un suivi continue d'être effectué pour vérifier que, sur le moyen et le long terme, les résultats restent conformes aux seuils ou au bruit de fond
  - À ce jour, des prélèvements continuent d'être effectués sur 16 exploitations à un rythme hebdomadaire
  - Un plan de surveillance adapté est en cours de finalisation

Liberté • Égalité • Fraternité
RÉPUBLIQUE FRANÇAISE
PRÉFET
DE LA RÉGION
NORMANDIE
PRÉFET
DE LA SEINE-MARITIME

Impact économique et indemnisation du monde agricole

- **1269 exploitations** ayant une activité dans la zone de l'arrêté préfectoral (25 % des exploitants de la Seine-Maritime) pour **83 500 ha** de SAU (20 % de la SAU départementale)
- Réunion présentation du dispositif d'indemnisation par la Chambre d'Agriculture de la Seine-Maritime le 05/11/2019 en présence du FMSE
- Visite d'exploitation par Monsieur le Préfet de la Seine-Maritime le 14/11/19 afin de communiquer sur les résultats d'analyse de l'ANSES et leurs conformités vis-à-vis des normes sanitaires afin de rassurer les consommateurs

Liberté • Égalité • Fraternité
RÉPUBLIQUE FRANÇAISE
PRÉFET
DE LA RÉGION
NORMANDIE
PRÉFET
DE LA SEINE-MARITIME

Indemnisation

Situation au 15 novembre

1) Fonds Agriculture : 147 dossiers reçus - début des premiers paiements

2) Fonds Collectivités publiques et entreprises : 111 dossiers reçus – début des premiers paiements

Liberté • Égalité • Fraternité
RÉPUBLIQUE FRANÇAISE

PRÉFET
DE LA RÉGION
NORMANDIE
PRÉFET
DE LA SEINE-MARITIME